



Næsgårdens Vandværk A.m.b.A
Ved Skoven 3
4540 Fårevejle

29. juni 2026

Indvindingstilladelse til boring DGU 190.429

Indgår i den samlede indvinding på Næsgårdens Vandværk

Indvindingstilladelse 2026

Emne:	Vandindvindingstilladelse til indvinding af grundvand fra boring Påbud om etablering af fredningsbælte
Jupiter-ID:	JUP nr. 103103
Beliggende:	Ved Skoven 3, 4540 Fårevejle. Boringsplacering Matrikel 4h, Ordrup By, Fårevejle
Indvindingsmængde:	20.000 m ³ pr. år
Anlæggets art:	Vandværksboring
Tilsynsmyndighed:	Odsherred Kommune
Gyldighedsperiode:	Tilladelsen meddeles for en periode af 30 år og er gyldig fra 29. juni 2026 til 30. juni 2056.
Sagsnr.:	13.02.01-P19-26-7
Sagsbehandler:	KS:/HIN dato

Tilladelse til indvinding af grundvand fra boring til almen vandforsyning

Indhold

Udkast - Indvindingstilladelse til boring DGU 190.429	1
Tilladelse til indvinding af grundvand fra boring til almen vandforsyning	2
Vilkår for tilladelsen	3
Grundlaget for afgørelsen	6
Tilladelsens offentliggørelse.....	17
Har du spørgsmål	17
Vil du se din sag igennem?.....	17
Klage <i>afsnittet indsættes efter partshøring</i>	17
Hvis du vil klage	18
Klagefrist.....	18
Søgsmål	18
Endelig tilladelse sendes i kopi til:	18
Bilag	19

Odsherred Kommune giver tilladelse til, at Næsgårdens Vandværk indvinder indtil 20.000 m³ grundvand pr. år til almen vandforsyning fra DGU 190.429 svarende til ca. 33% af tilladelsen til Næsgårdens Vandværk, som er på 60.000 m³/år.

Indvindingstilladelsen gives med hjemmel i Vandforsyningsloven¹.

Tilladelsen træder i kraft 29. juni 2026 og gælder indtil 30. juni 2056 med de begrænsninger som følger af vandforsyningslovens §§34 -35. Vilkårene for tilladelsen kan til enhver tid ændres uden erstatning, hvis fremtidig lovgivning tilsiger dette.

Den mængde vand som vil blive indvundet fra boringen, indgår i den samlede indvindingstilladelse til Næsgårdens Vandværk af 31. marts 2020/1/.

Afgørelse om ikke VVM pligt

Odsherred Kommune træffer samtidig afgørelse efter miljøvurderingsloven, om hvor vidt projektet skal miljøvurderes. Odsherred Kommune har vurderet, at indvindingstilladelsen ikke vil have en

¹ §20 i vandforsyningsloven nr. 1149 af 28/10/2024

væsentlig indvirkning på miljøet. Derfor er den ikke omfattet af krav om miljøvurdering. VVM-Afgørelsen er truffet på baggrund af VVM-Ansøgning, se bilag 7².

Erstatningspligt

Ejeren af et vandindvindingsanlæg er erstatningspligtig for skade, som forvoldes i bestående forhold ved forandring af grundvandsstanden under prøveboringer og prøvepumpninger, ved forandring af vandføring i vandløb eller vandstanden i søer mv og under anlæggets udførelse og drift³.

Afgørelse efter Miljøbeskyttelsesloven

Odsherred Kommune træffer samtidig afgørelse om, at der skal udlægges et fredningsbælte omkring boringen. Afgørelsen træffes med hjemmel i § 24 i miljøbeskyttelsesloven⁴.

Beskyttelsesområder

300 meter beskyttelsesområder

Efter miljøbeskyttelsesloven udlægges et beskyttelsesområde på 300 meter omkring boringen, hvor der ikke må gives tilladelse til nedsivningsanlæg for husspildevand og processpildevand, og ikke etableres virksomhed med oplag af stoffer, produkter og materialer der kan forurene grundvand⁵.

25 meter beskyttelseszoner

Efter miljøbeskyttelsesloven må der ikke ske anvendelse af pesticider, dyrkning og gødskning til erhvervmæssige og offentlige formål inden for en radius på 25 m fra vandværkets indvindingsboringer⁶. Denne bestemmelse administreres af Landbrugs- og Fiskeristyrelsen.

Boringsnære beskyttelsesområder

Staten beregner et boringsnært beskyttelsesområde omkring boringen. Inden for dette område kan andre lovgivninger regulere brugen af arealet.

Vilkår for tilladelsen

1. Formål

Boringen skal anvendes til indvinding af grundvand til drikkevand og indgår i den samlede tilladelse til Næsgårdens Vandværks indvindingstilladelse på 60.000 m³ grundvand/år.

2. Indretning af boring og overbygning

² Bekendtgørelse af lov om miljøvurdering af planer og programmer og af konkrete projekter (VVM) nr. LBKG 2024-12-09 nr 1608.

³ §23 i vandforsyningsloven nr 1149 af 28/10/2024

⁴ § 24 i miljøbeskyttelsesloven 2025-12-22 nr 1742

⁵ §22 og 23 i miljøbeskyttelsesloven 2025-12-22 nr 1742

⁶ §21b i miljøbeskyttelsesloven 2025-12-22 nr 1742

Indvindingsboringen skal være afsluttet i en overbygning, som er tæt, tør og tilgængelig for tilsyn. Overbygningen skal være aflåst.

Det skal forhindres, at overfladevand kan strømme nærmere til overbygningen end 1,50 meter.

Det skal være muligt at pejle vandstanden i boringen, og der skal være monteret en prøvetagningshane, så der sikkert og bekvemt kan udtages råvandsprøver.

Der skal på et synligt sted i boringens overbygning sættes et fugtbestandigt skilt med boringens DGU-nummer og en beskrivelse af pejlepunktet. Boringens pejlepunkt skal markeres med et fast mærke. Punktet skal være indmålt med GPS med en nøjagtighed på 1 cm.

Forerøret skal være hævet mindst 10 cm over bund af overbygningen og skal være lukket med en tæt afslutning, så der ikke kan trænge vand fra overfladen eller andre urenheder ned i boringen. Gennemføringer for kabler skal være tætte, og pejlehullet skal kunne lukkes tæt.

3. Måling af vandmængder

Den vandmængde som indvindes, skal måles med flowmåler eller en anden vandmåler med tilsvarende nøjagtighed.

Målerne skal være monteret i henhold til fabrikantens anvisninger og skal til stadighed holdes i driftsmæssig forsvarlig stand.

Bestemmelserne om måling af vandmængden kan til enhver tid ændres af kommunen⁷.

4. Indvindingsstrategi

I skal styre indvindingen på boringen, så driftsvandspejlet sænkes mindst muligt. Det optimale er, at driftsspejlet ikke kommer under kote 0, så der ikke er en risiko for, at grundvandsmagasinet på sigt påvirkes af indtrængende saltvand/ salt grundvand.

5. Pejling af grundvandspejlet

Vandspejlet i boringen skal pejles mindst 4 gange om året. Pejlingerne skal fordeles jævnt over året, og der må ikke være pumpet vand fra boringen i de sidste 4 timer, inden der pejles.

Driftsvandspejlet skal også pejles mindst 4 gang om året. Pejlingerne af driftsvandspejlet skal foretages lige inden pumpen slukkes. Pejlingerne skal udføres med én cm's nøjagtighed, og der skal anvendes elektrisk pejleapparat.

Pejlingerne kan enten udføres manuelt eller automatisk med dataloggere. De automatiske pejlinger skal dog kvalitetskontrolleres ved at der mindst en gang årligt udføres en manuel pejling, som sammenlignes med en automatisk pejling fra samme tidspunkt. Er der uoverensstemmelser mellem manuel og automatisk udført pejling, skal dataloggerne monteres korrekt. Hvis boringen er udstyret med automatisk måling og registrering af vandspejlet, kan indberetningen af pejledata ske ved at indsende registreringer digitalt efter nærmere aftale med kommunen.

Vandværket har pligt til at gemme pejleresultaterne i 10 år.

⁷ §16, stk.1, pkt. 4 i Bekendtgørelse om vandindvinding og vandforsyning nr. 867 af 2025-06-20

Bygges boringen om på en måde, så pejlepunktet ændres, skal vandværket indmåle det nye pejlepunkt med GPS og indberette det til GEUS.

6. Grundvandsbeskyttende foranstaltninger

Fredningsbælte

Med hjemmel i Miljøbeskyttelsesloven⁸, fastlægges et cirkulært fredningsbælte omkring boringen med en radius på 10 meter.

I fredningsbæltet er det forbudt at bruge, blande eller oplagre gødning, bekæmpelsesmidler mod ukrudt og skadedyr eller andre stoffer, der kan forurene indvindingsboringen eller grundvandet. Fredningsbæltet skal være markeret i terrænet med hegn, kampesten eller lignende eller tæt, mindst 1 m høj beplantning.

Hvis vandværkets borer er beliggende på tredjemands ejendom, skal ved overenskomst med ejerne sikres vandværket fri adgang til borer og ledninger for eftersyn og vedligehold. Aftalen skal for vandværkets regning tinglyses på den eller de pågældende ejendomme.

7. Erstatningsboringer

Med hjemmel i Vandforsyningsloven⁹ bestemmes, at der ikke kan etableres erstatningsboringer, uden tilladelse fra Odsherred Kommune.

8. Kontrol af vandkvalitet

Vandværket skal føre kontrol med råvandets sammensætning og drikkevandets kvalitet efter afgørelsen om kontrolprogram og den gældende drikkevandsbekendtgørelse¹⁰.

9. Indberetning af indvundne vandmængder og pejlinger

Hvert år inden den 1. februar skal vandværket oplyse kommunen om, hvor meget vand der er oppumpet det foregående kalenderår, samt hvor meget vand der eventuelt er importeret eller eksporteret. Odsherred Kommune fremsender login til indberetningssystemet i december året før, eller i januar måned samme år, som indberetningen skal ske.

Pejlinger skal indberettes på samme tid i indberetningssystemet.

10. Ophør af indvinding

Hvis vandværket på et tidspunkt ikke længere ønsker at benytte boringen til vandindvinding eller monitoring, kan kommunen kræve boringen sløjfet efter bestemmelserne i Boringsbekendtgørelsen¹¹.

⁸ §24 i miljøbeskyttelsesloven 2025-12-22 nr 1742

⁹ §21, stk. 3 i vandforsyningsloven nr 1149 af 28/10/2024

¹⁰ §7 i Drikkevandsbekendtgørelsen (Bekendtgørelse om vandkvalitet og tilsyn med vandforsyningsanlæg BKG 2025-10-31 nr 1272)

¹¹ Kapitel 6 i Bekendtgørelse om udførelse og sløjfning af borer og brønde på land nr. 1260 af 28/10/2013.

Grundlaget for afgørelsen

A. Ansøgning

Odsherred Kommune har den 28. maj 2026 modtaget ansøgning pr. mail om at indvinde grundvand fra boring DGU 190.429 på matrikel 4h, Ordrup By, Fårevejle. Ansøgningen er indsendt af Brøker. Vi har den 1. juni 2026 modtaget et VVM-ansøgnings-skema for indvinding af 20.000 m³ fra boringen.

Næsgårdens Vandværk har etableret DGU 190.429. den 14. april 2026/2/.

Placering af boringen er vist i bilag 1.

B. Indvindingsmulighed

Boringen er 75 meter dyb og står i et sandmagasin i intervallet 56-75 meter. Sandmagasinet er dækket af 8 meter moræneler, overlejret af 33,5 m sandlag. Grundvandets trykniveau i ro er målt til kote + 15,73. Grundvandets trykniveau i drift (17,5 m³/t) ligger i kote +9,4 m. Grundvandsmagasinet er et spændt magasin.

Tekst som kommentar til ovenstående

DGU nr.	Filter-dybde m u.t.	Dæklags- tykkelse m	Magasin type	Ydelse m ³ /t	Sænkning	Vandtype
190.429	62-74	8 meter akkumulere t	Spændt	Mulig 20 Fremtidig drift 10	6,33 m v 17,5 m ³ /t	C- reduceret

Indvindingen fra boring DGU 191.429 indgår i den samlede tilladelse på 60.000 m³/år til Næsgården Vandværk. Det forventes, at der gennemsnitligt indvindes 80 m³/døgn fra DGU 191.429 med en pumpekapacitet på maksimalt 10 m³/t. Indvindingen foregår med frekvensomformer men jævnt hen over døgnnet.

Den nuværende indvindingsstrategi på Næsgårdens Vandværk, ses i tabel 1, hvor 191.429 indgår med en mængde på 20.000 m³.

DGU nr.	m ³ /time
DGU nr. 190.123	16
DGU nr. 190.126	16
DGU nr. 190.429	16
Samlet maks.	16

Tabel 1 Fordeling af indvindingen på boringerne

Indvindingen fra DGU 192.429 skal erstatte DGU 190.125 som sløjfes.

Geologi og hydrogeologi

Boringen er placeret i Næsskov, der ligger nordvest for randmorænekomplekset Vejrhøjbuerne, der består af smeltevandssand og moræneler. Boringen er filtersat i det relative dybe kvartære grundvandsmagasin KS3, som er et sandmagasin. Boringen er 75 meter dyb.

Grundvandsmagasinerne KS3 er overlejret af vekslende lag bestående af få lag moræneler og mere udbredte lag af smeltevandssand.

I området ved boringerne og i indvindingsoplandet findes der generelt et akkumuleret lerlag over det kvartære magasin KS3 på over 15 meter¹², men i den del af indvindingsoplandet hvor DGU 190.429 er placeret, er lerlaget dog kun omkring 8 meter, jf. borerapporten. Lerlaget over KS4 over 15 meter tykt.

Grundvandet strømmer overordnet fra sydøst mod nordvest ud mod havet.

Grundvandets trykniveau ligger over kote 0, med undtagelse af boring 190.123, der kommer ned i kote -0,73 meter i slutningen af dens sænkingsperiode. Den situation udgør en risiko for at trække saltvand ind i grundvandsmagasinet på sigt.

¹² Redegørelse for Grundvandskortlægning Odsherred Kommune april 2015

Næsgården Vandværk

DGU nr. 190.123, 190.125, og 190.126

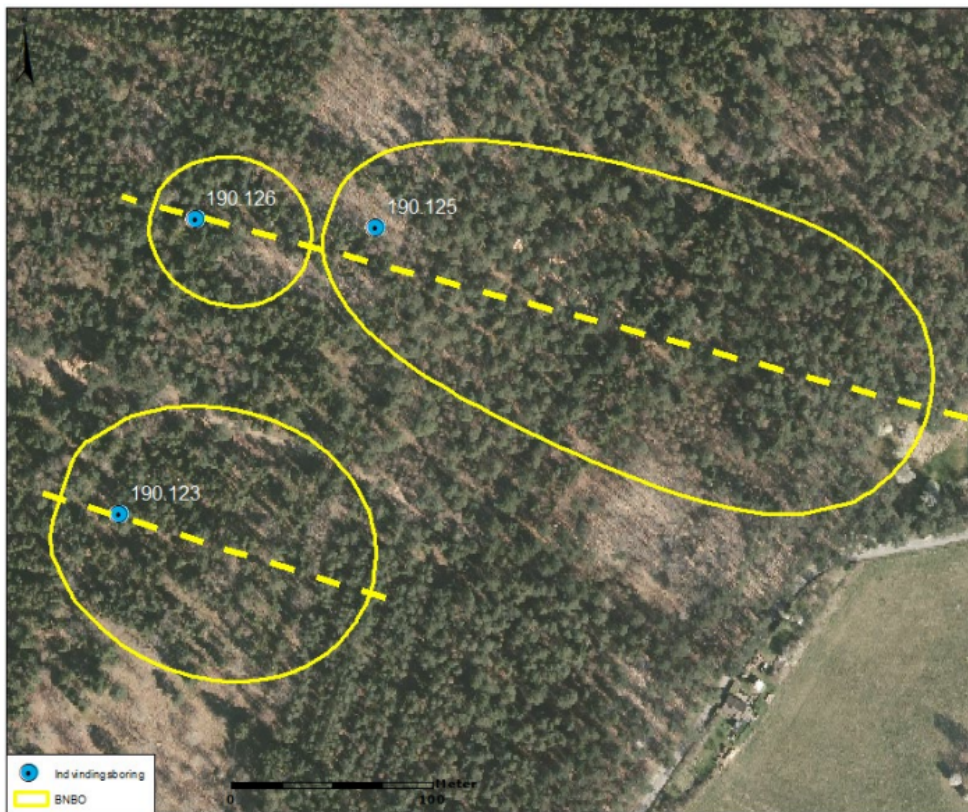

Figur 21 Luftfoto over BNBO til Næsgården Vandværk. Den stiplede linje viser forløb af profilsnit vist på Figur 22.

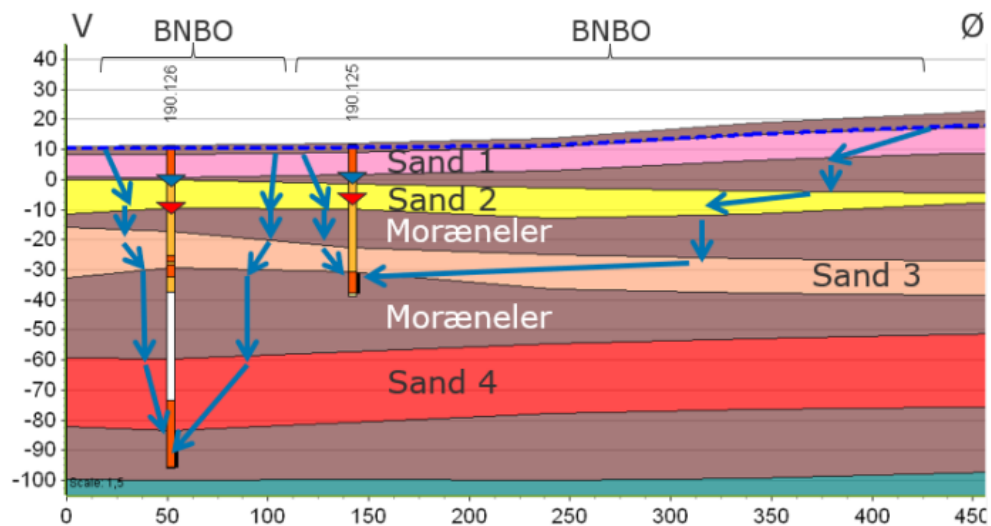

Figur 22 Profil gennem BNBO til borerne tilhørende Næsgården Vandværk. Boring DGU nr. 190.125 og 190.126 er øverst og 190.123 er nederst. Den stiplede blå streg viser det øverste vandspejl, den blå trekant ved boringen viser vandstanden i ro og den røde trekant viser vandstanden under drift. De blå pile viser vandstrømning gennem BNBO.

(Kilde for de to figurer er Rambølls risikovurdering af øvrige BNBO'er i Odsherred Kommune.)

Råvandskvalitet

Råvandet fra den nye boring har som udgangspunkt samme vandkemi som vandværkets øvrige boringer. DGU 190.429 er filtersat i sandmagasin KS4. Boring DGU 190.125 som boringen skal erstatte, er filtersat i et højereliggende sandmagasin (KS3), og har dermed en lidt anden vandkemi.

Vandværket indvinder reduceret grundvand af vandtype C, jern- og sulfatzonen.

Sulfatkoncentrationen ligger i det typiske interval for grundvand og er ikke forhøjet, men indholdet var svagt stigende i boring 191.125, og var på 68 mg/l. Vandkvaliteten i boring DGU 191.125 var formodentligt påvirket af, at pyrit (FeSO_4) blev iltet, eller at nitratholdigt vand fra overfladen sev ned i grundvandsmagasinet. Når pyrit iltes eller når nitratholdigt vand siver ned til grundvandsmagasinet, frigives sulfat. Når der sker større sænkninger omkring boringerne, kan jordlagene blive iltet. Den nye boring er 75 meter dyb og har et sulfatindhold på 17 mg/l. Boringen ligger i en skov, og nedsivning af nitrat fra landbrug vurderes ikke relevant.

Der findes ikke nitrat i råvandet fra boringen.

Organisk mikroforurening og pesticider

Der er ikke fundet organisk mikroforurening i boringen.

I DGU 190.125 blev der i 2021 fundet pesticidet DMS under grænseværdien i flere prøver. Fundene viser, at pesticidet formodentligt er til stede i KS3, og derfor kan det ikke udelukkes, at der med tiden siver DMS ned til KS4. Boringerne ligger i Naturstyrelsens skov, hvor der ikke anvendes pesticider.

Råvandet er vurderet velegnet til drikkevandsproduktion.

C. Drikkevandskvalitet

Mikrobiologi

Kvaliteten af råvandet er vurderet velegnet til drikkevandsproduktion, og vandværket har generelt en meget fin drikkevandskvalitet uden overskridelser for de mikrobiologiske parametre.

D. Vurdering af påvirkning af det hydrologiske system

Mængden af Næsgårdens Vandværks indvinding vil ikke ændres med denne tilladelse, og der vil dermed ikke ske en øget påvirkning af det hydrologiske system.

Statens grundvandskortlægning viser, at lerdæklaget over KS3 er på 0-30 meter ler. Mægtigheden af lerlagene er mindst nær boringerne. Dæklagene over KS4 er mere end 30 meter tykt i hele indvindingsoplandet. Terrænet, hvor boringen indvinder fra, ligger i kote 26. Boringen indvinder fra 75 meters dybde.

Grundvandets trykniveau i boringen/sandmagasinet er omkring +15,75, når der ikke indvindes og omkring kote +17,5 under drift. Grundvandsmagasinerne er spændte magasiner.

I indvindingsoplandet løber et vandløb, Ordrup Bækken, som er et beskyttet vandløb på flere strækninger. Vandløbet løber nordvest og vest for boringerne i en afstand af ca. 560-700 meter.

Odsherred Kommune vurderer ud fra lertykkelsen over grundvandsmagasinerne og dybden til grundvandsmagasinerne, at der ikke er direkte hydraulisk kontakt mellem Ordrup Bækken og grundvandsmagasinet.

Nordøst for borerne i en afstand af ca. 600 meter ligger 2 mindre søer. Kommunen vurderer, at der ikke er direkte hydraulisk kontakt mellem søerne og grundvandsmagasinerne, hvor der indvindes fra, pga. leraflejringer og dybden til grundvandsmagasinerne.

Lige på grænsen til indvindingsoplandet i en afstand af ca. 520 meter ligger et beskyttet moseområde. Mosen ligger mellem kote 27 og kote 40. Kommunen vurderer, at der ikke er direkte kontakt mellem moseområdet og grundvandsmagasinet, hvor der indvindes fra, pga. tykke lerlag og dybden til grundvandsmagasinet.

Ca. 640 meter mod sydvest ligger en beskyttet sø. Kommunen vurderer her, at der ikke er direkte hydraulisk kontakt mellem søen og det grundvandsmagasin, hvor der indvindes fra.

På grund af de tykke lerlag og da indvindingen fortsættes på det nuværende niveau, vurderes indvindingen ikke at medføre en ændring i det terrænnære vandspejl, som føder den våde natur i området. Kommunen vurderer derfor, at indvindingen ikke påvirker vandføringen i vandløbet, søer eller moseområder.

E. Vurdering af påvirkning af § 3 områder mv.

De nærmeste §3¹³ beskyttede naturområder er en mose mod sydøst, et vandløb mod nordøst, og en sø mod nordvest. Alle ligger mellem 514 m og 641 m fra borerne. Derudover findes der en eng 903 m mod sydøst.

Odsherred Kommune vurderer ud fra de ovenstående hydrogeologiske vurderinger, at en fortsættelse af den nuværende indvinding ikke vil medføre en påvirkning af vandspejlet i det terrænnære grundvandsmagasin. Odsherred Kommune vurderer derfor, at de beskyttede naturtyper ikke vil blive påvirket ved fortsat uændret indvinding.

F. Vurdering af påvirkning af Natura2000-områder og bilag IV-arter

Området, hvor indvindingen foregår, indgår i Natura 2000 område 154 Sejerø Bugt, Saltbæk Vig, Bjergene, Diesbjerg og Bollinge Bakke. Natura 2000 området består af habitatområderne nr. 135 Sejerø Bugt og Saltbæk Vig og nr. 244 Bjergene, Diesbjerg og Bollinge Bakke og fuglebeskyttelsesområderne nr. 94 Sejerø Bugt og Nekselø og nr. 99 Saltbæk Vig som er beliggende i Holbæk Kommune.

Projektområdet ligger i en skovbevokset del af Habitatområde nr. 244 Bjergene, Diesbjerg og Bollinge Bakke.

¹³ §3 i Lov om naturbeskyttelse. LBKG 2024-06-28 nr 927.

Udpegningsgrundlag for Habitatområde nr. 244		
Naturtyper:	Strandvold med flerårige planter (1220)	Græs-indlandsklit (2330)
	Søbred med småurter (3130)	Kransnålalge-sø (3140)
	Næringsrig sø (3150)	Tør hede (4030)
	Kalkoverdrev* (6210)	Surt overdrev* (6230)
	Kildevæld* (7220)	Rigkær (7230)
	Bøg på mor (9110)	Bøg på muld (9130)
	Ege-blandskov (9160)	Stilkege-krat (9190)
	Elle- og askeskov* (91E0)	
Arter:	Stor vandsalamander (1166)	

Naturtyper og arter, der udgør det gældende udpegningsgrundlag for Natura 2000-området. Tal i parentes henviser til de talkoder, som benyttes for naturtyper og arter fra habitatdirektivets bilag 1 og 2. * angiver, at der er tale om en prioriteret naturtype. Udpegningsgrundlag for habitatområder er blevet revideret som beskrevet i basisanalysen.

Ca. 90 meter nord for projektområdet er der kortlagt et område med habitatnaturtypen egeskov (9190) og nordvest for dette område i en afstand på ca. 140 meter fra projektområdet er der kortlagt et område med habitatnaturtypen bøg på mor (9110). Begge naturtyper er på udpegningsgrundlaget for habitatområde nr. 244. Se bilag 4.

På grund af afstanden og projektets begrænsede karakter vurderer Odsherred Kommune, at det kan udelukkes, at der kan ske en påvirkning af habitatnaturtyperne i habitatområde nr. 244 eller andre mere fjerntliggende områder med kortlagte forekomster af habitatnatur.

Der er ikke kortlagt levesteder for stor vandsalamander nær projektområdet, og Odsherred Kommune vurderer at påvirkning af arten eller dens levesteder kan udelukkes.

Nærmeste del af habitatområde 135, Ramsarområde 18 og fuglebeskyttelsesområde 94 er beliggende ca. 865 meter vest for projektområdet. De tre udpegninger er næsten helt sammenfaldende.

Udpegningsgrundlag for Habitatområde nr. 135		
Naturtyper:	Sandbanke (1110)	Vadeflade (1140)
	Lagune* (1150)	Bugt (1160)
	Rev (1170)	Strandvold med enårige planter (1210)
	Strandvold med flerårige planter (1220)	Kystklint/klippe (1230)
	Enårig strandengsvegetation (1310)	Strandeng (1330)
	Forklit (2110)	Hvid klit (2120)
	Grå/grøn klit* (2130)	Kliithede* (2140)
	Klitlavning (2190)	Enebærklit* (2250)
	Søbred med småurter (3130)	Kransnålalge-sø (3140)
	Næringsrig sø (3150)	Vandløb (3260)
	Tør hede (4030)	Tørt kalksandsoverdrev* (6120)
	Kalkoverdrev* (6210)	Surt overdrev* (6230)
	Tidvis våd eng (6410)	Hængesæk (7140)
	Tørvelavning (7150)	Rigkær (7230)
	Bøg på muld (9130)	Ege-blandskov (9160)
	Skovbevokset tørvemose* (91D0)	Elle- og askeskov* (91E0)
Arter:	Enkelt månerude (1419)	Mygblomst (1903)
	Kildevældsvindelsnegl (1013)	Skæv vindelsnegl (1014)
	Sumpvindelsnegl (1016)	Stavsild (1103)
	Klokkefrø (1188)	Stor vandsalamander (1166)
	Odder (1355)	

Naturtyper og arter, der udgør det gældende udpegningsgrundlag for Natura 2000-området. Tal i parentes henviser til de talkoder, som benyttes for naturtyper og arter fra habitatdirektivets bilag 1 og 2. * angiver, at der er tale om en prioriteret naturtype. Udpegningsgrundlag for habitatområder er blevet revideret som beskrevet i basisanalysen.

Udpegningsgrundlag for Fuglebeskyttelsesområde nr. 94		
Fugle:	Gråstrubet lappedykker (T)	Bjergand (T)
	Edderfugl (T)	Sortand (T)
	Fløjlsand (T)	Rørhøg (Y)
	Engsnarre (Y)	Klyde (TY)
	Dværgterne (Y)	Splitterne (Y)
	Havterne (Y)	Rødrygget tornskade (Y)

Fugle, der udgør det gældende udpegningsgrundlag for Natura 2000-området. I parenteserne står "T" for trækfugl og "Y" for ynglefugl. Udpegningsgrundlag for fuglebeskyttelsesområder er blevet revideret som beskrevet i basisanalysen.

Der er ikke kortlagt levesteder for arter på udpegningsgrundlaget for habitatområde nr. 135 nær projektområdet og ingen af arterne på udpegningsgrundlaget for fuglebeskyttelsesområde nr. 94 har yngleområder eller rasteområder nær projektområdet. Odsherred kommune vurderer at påvirkning af arter på udpegningsgrundlaget eller disses levesteder kan udelukkes.

Vurdering af bilag IV arter

I Odsherred Kommune findes følgende arter omfattet af habitatdirektivets bilag IV: Ni arter af flagermus (brun langøre, brunflagermus, dværgflagermus, frynseflagermus, pipistrelflagermus, skimmelflagermus, sydflagermus, troldflagermus og vandflagermus), odder, markfirben, tre paddearter (spidssnudet frø, stor vandsalamander og løvfrø (den sidste indført i nyere tid)), grøn mosaikguldsmid, natlyssværmer og Mygblomst.

Kommunen vurderer, at det umiddelbart kan udelukkes, at projektområdet kan være levested for Mygblomst, grøn mosaikguldsmid, løvfrø og odder, da disse arter kun er fundet meget langt fra projektområdet eller stiller meget specifikke krav til levestedet, som ikke er opfyldt her.

Natlyssværmer er en art, der er indvandret til Danmark fra syd, første fund i landet er fra 2005. Efter de første fund på Lolland-Falster har den nu bredt sig, så den findes udbredt også på Sjælland og Fyn. Det første fund i Odsherred Kommune blev gjort i 2022 på Vej 6 i Jyderup Lyng cirka 8 km nordøst for projektområdet, det drejede sig om en voksen, der blev fundet ved lyslokning efter natsommerfugle. I 2024 blev der fundet larver i Asnæs og Højby. Arten er fortsat under udbredelse og forventes at tiltage i hyppighed i de kommende år. Den yngler oftest på varme, tørre steder, men kan også leve på mere fugtige lokaliteter. Det kan ikke udelukkes, at den har yngleforekomster i eller nær projektområdet, men kommune vurderer, at projektet ikke vil kunne forringe området som levested for arten.

Flagermus yngler og raster i gamle træer med hulheder eller i bygninger, hvor der er adgangshuller. Nogle arter bruger kun bygninger, nogle kun træer og nogle kan benytte begge dele. Mange arter overvintrer i bygninger, miner eller brønde, hvor der er frostfrit om vinteren fx i udhuse, hvor der er en varmekilde fx et gammelt fyr eller bygninger, som er sammenbygget med beboelse. Her kan de gemme sig i isoleringen og derved være næsten umulige at se, når de er i dvale. Da der i forbindelse med projektet ikke fældes gamle træer med hulheder eller nedrives bygninger, som er egnede som yngle- eller rasteområde for flagermus, vurderer kommunen, at det kan udelukkes, at projektet vil påvirke flagermus negativt.

Spidssnudet frø og stor vandsalamander findes i alle dele af kommunen på egnede lokaliteter. De to paddearter yngler begge i søer og vandhuller, og vandkvaliteten er af stor betydning for udviklingen af ynglen. Uden for yngletiden har padderne rasteområde på land omkring vandhullerne, spidssnudet frø kan også overvinde i strømmende vand.

Det kan ikke udelukkes, at spidssnudet frø og stor vandsalamander ville kunne anvende projektområdet som en del af et rasteområde, men der er ikke kendte eller potentielle ynglesteder i umiddelbar nærhed af projektområdet. Spidssnudet frø yngler i et engområde ca. 900 m sydøst for projektområdet og i en sø ca. 1 km nordvest for projektområdet. Der er desuden registreret to yngleområder for ubestemt art af enten spidssnudet frø eller butsnudet frø i to søer 800 til 1000 meter sydvest for projektområdet. dvs. i afstande, der er større end den normale vandringsafstand mellem yngleområder og rasteområder. Hovedparten af spidssnudet frø vil sprede sig mellem 100 og 700 meter fra ynglehullerne, nogle kan dog flytte sig op til 1-2 km især hvis de ikke støder på et velegnet sommerhabitat. Stor vandsalamander yngler i en sø ca. 1 km nordvest for projektområdet dvs. i en afstand, der er større end den normale vandringsafstand mellem yngleområder og rasteområder. Stor vandsalamander bruger fortrinsvis arealer inden for ca. 250 meter fra yngledammen, men kan bevæge sig betydeligt længere væk.

Kommune vurderer derfor, at projektområdet kun sjældent vil blive besøgt af vandrende eksemplarer af de to arter. Det kan derfor ikke udgøre et egentligt rasteområde, hvorfor kommunen vurderer, at der ikke vil kunne ske en påvirkning af levesteder for de to arter.

Markfirben findes i alle dele af kommunen på egnede lokaliteter som fx overdrev og kystskrænter. Markfirben lever på lysåbne arealer med lav vegetation, men har også behov for områder med højere vegetation til skjul. De yngler i løs jord/sand på de lysåbne arealer.

Markfirben har flere kendte forekomster i sommerhusområdet mod vest ca. 500-700 meter fra projektområdet samt ud til kysten både mod vest og mod nord i ca. 890 meter afstand. Arten er ligeledes kendt fra overdrev syd og sydvest for projektområdet i ca. 1,1 til 1,4 km afstand. Det kan udelukkes, at strejfende individer herfra kan forekomme i projektområdet både pga. afstanden, men også fordi området imellem forekomsterne og projektområdet er skygget af høje træer i den omgivende skov omkring projektområdet. Det kan ikke udelukkes at markfirben kan forekomme i skovlysninger i Næsskov, men de er ikke kendt fra området. Kommunen vurderer at projektet ikke kan påvirke eventuelle markfirben i lysninger i skoven. Dette begrundes med projektets begrænsede karakter og at vandet der udledes i forbindelse med projektet udledes i skygget skovbund vest for boringen.

Samlet konklusion

Kommunen vurderer ud fra de hydrogeologiske forhold, at vandløbet samt søerne, hvor der er registreret spidssnudet frø, ikke vil blive påvirket negativt af den fortsatte indvinding.

Odsherred Kommune vurderer derfor, at det kan udelukkes, at den fremtidige indvinding fra vandværket kan medføre en påvirkning af bilag IV-arter eller sådannes levesteder.

Samlet set vurderer kommune derfor, at det kan udelukkes, at projektet vil kunne ødelægge plantearter omfattet af habitatdirektivets bilag IV eller skade levesteder for dyrearter omfattet af samme.

G. Forhold til anden vandindvinding

Ordruplund Vandværks boringer ligger 545 m mod sydøst. Ordruplund Vandværks indvindingsopland og Næsgårdens Vandværks indvindingsopland overlapper hinanden.

Kommunen vurderer, at den fortsatte indvinding fra vandværkets boringer ikke vil påvirke anden indvinding i området, da indvindingsmængden ikke øges.

H. Forureningskilder

Jordforurening

Der er registreret 2 V1 kortlagte grunde inden for indvindingsoplandet. Et areal betegnes som kortlagt på vidensniveau 1 (V1), hvis der er tilvejebragt en faktisk viden om aktiviteter på arealet eller aktiviteter på andre arealer, der kan have været kilde til jordforurening på arealet.

Afstand fra boringer	Region Sjællands registrering	Branche	Driftperioder
703 m øst for boringerne	306-20262	Servicestation	1927-1956 1957-1976
956 m øst for boringerne	360-20699	Mulig nedgravning af blybatterier	1965-1969

Placeringen ses på bilag 4.

Kommunen vurderer, at den fortsatte uændrede indvinding og de hydrogeologiske forhold ikke vil trække forurening ned i grundvandsmagasinet. Kommunen kan i sin afgørelse om kontrolprogram efter drikkevandsbekendtgørelsen dog vælge at medtage analyseparametre i boringskontrollen, som repræsenterer denne typer forureninger, så vandværket som sikkerhed overvåger vandkvaliteten.

Nedsivningsanlæg

Kommunen er ikke bekendt med nedsivningsanlæg inden for en afstand af 300 meter fra borestedet.

I. Planmæssige forhold

Grundvandskortlægning

DGU 190.429 er placeret i et område med drikkevandsinteresser. Staten beregner og udpeger boringsnært beskyttelsesområde omkring boringen, når der foreligger en gældende tilladelse. Staten udpeger endvidere sårbart grundvandsdannende område, hvor anden lovgivning forventes at træde i kraft.

Kommuneplan og vandforsyningsplan

Boringen ligger inden for det nuværende indvindingsopland til Næsgårdens Vandværk. Ansøgningen er ikke i konflikt med kommuneplan eller kommunens vandforsyningsplan.

Vandområdeplan

Vandområdeplanen 2021-2027 beskriver 3 grundvandsmagasiner i området.

En regional forekomst dkms_3631_ks, som har en god tilstand både vandkvalitetsmæssigt og mængdemæssigt.

To dybe forekomster dkms_3004_ks og dkms_3618_kalk, som samlet har en god tilstand mængdemæssigt.

Kemisk tilstand for dkms_3618_kalk er god, mens kemisk tilstand samlet for dkms_3004_ks er ringe. Data viser at pesticider er baggrund for denne vurdering, hvilket kunne være de forekomster af DMS, der er fundet i den boring der sløjfes.

I forhold til vandområdeplanen 2021-2027¹⁴ er der ingen umiddelbar konflikt, da kommunen på baggrund af disse oplysninger vurderer, at den fortsatte indvinding ikke vil have negativ indvirkning på grundvandsforekomsternes tilstand. Indvindingen vurderes ikke at påvirke den kemiske tilstand.

Vandområdeplanen for 2021-2027 har fastsat miljømål for Ordrup Bækken. Miljømålet er god økologisk tilstand og god kemisk tilstand. Der må ikke ske en forringelse af den aktuelle tilstand i Ordrup Bækken. Forlængelse af indvindingstilladelsen til Næsgårdens Vandværks nye boring vil ud fra de ovenstående betragtninger ikke påvirke opnåelsen af miljømålene, da kommunen vurderer, at vandløbet ikke vil blive påvirket af den fortsatte indvinding.

Projektet er omfattet af miljøvurderingsloven, og nærværende tilladelse indeholder en afgørelse jf. denne.

J. Afgørelse om ikke VVM-pligt

Projektet er omfattet af bilag 2, nr. 2 udvindingsindustrien. Pkt. d, iii: Vandforsyningsboringer.

Odsherred Kommune har på baggrund af VVM-ansøgningen (bilag 7) vurderet, at projektet ikke vil påvirke miljøet væsentligt og derfor ikke er VVM-pligtigt i henhold til lov om miljøvurdering af planer og programmer og af konkrete projekter (VVM)¹⁵.

¹⁴ Vandområdeplan 2021-2027.

¹⁵ Bekendtgørelse om miljøvurdering af planer og programmer og af konkrete projekter (VVM) nr. 1225 af 25/10/2018

Ved vurderingen har kommunen taget hensyn til kriterierne i bilag 6 til miljøvurderingsloven.

I vurderingen er lagt vægt på følgende:

Indvindingen foregår i sandmagasinerne KS4. Indvindingen foregår i 75 meters dybde. KS4 er dækket af mere end 15 meter ler med undtagelse af området lige omkring boringen. Kommunen vurderer, at der ikke er direkte hydraulisk kontakt mellem de terrænnære sø- og moseområder og grundvandsmagasinerne og at der derfor ikke sker en påvirkning af disse eller levestederne for de beskyttede dyrearter.

Boringen ligger i et Natura2000-område.

Det er Odsherred Kommunes vurdering, at der ikke skal foretages en nærmere konsekvensvurdering af projektets virkning på Natura 2000-område nr. 244 " *Bjergene, Diesebjerg og Bollinge Bakke*" jf. habitatbekendtgørelsen. Det skyldes, at tilladelsen ikke er en ændring af vandværkets nuværende indvindingsmængde, og at kommunen vurderer, at projektet ikke kan påvirke Natura 2000-områderne og bilag IV-arter væsentligt.

Samlet set vurderes projektet på baggrund af dets art, dimensioner og placering ikke at kunne få væsentlig indvirkning på miljøet, hvorfor projektet ikke skal miljøvurderes.

K. Udtalelser og partshøring

Dette udkast til indvindingstilladelse har været i høring hos berørte myndigheder, som er Odsherred Kommunes Jord- og grundvandsteam, Vandløbsteam og Naturteam.

Eventuelle bemærkninger indsættes her.

L. Konklusion

Odsherred Kommune finder at:

- Boringen vil kunne yde den tilladte vandmængde.
- Grundvandkvaliteten i boringen er egnet til fremstilling af drikkevand.
- På baggrund af at der ikke er hydrologisk kontakt vurderer kommunen, at indvindingen fra boringen ikke vil påvirke vandføringen i vandløb, søer eller moseområder.
- Indvindingens påvirkning af omgivelserne ikke vil få nogen afgørende betydning, når tilladelsens vilkår overholdes.

På denne baggrund og ud fra en afvejning af de hensyn, der skal varetages ved kommunes administration af vandforsyningsloven, vurderer kommunen, at der kan gives tilladelse til at indvinde vand fra boring DGU 190.429 på ovennævnte vilkår.

Tilladelsens offentlighedsproces

Tilladelsen annonceres den 29. juni 2026 på kommunens hjemmeside www.odsherred.dk.

Har du spørgsmål

Hvis du har spørgsmål, er du velkommen til at kontakte vandteamet på vand@odsherred.dk eller ringe på 5966 6009. Du får kun besked herfra, hvis der er modtaget en klage over afgørelsen.

Vil du se din sag igennem?

Ønsker du at få aktindsigt kan du kontakte kommunen på vand@odsherred.dk.

Klage

Hvem kan klage?

Afgørelsen og dens vilkår efter vandforsyningsloven kan påklages af¹⁶:

- Afgørelsens adressat
- Enhver, der må antages at have en individuel, væsentlig interesse i sagens udfald
- Danmarks Naturfredningsforening
- Danmarks Sportsfiskerforbund
- Forbrugerrådet

Afgørelsen efter miljøbeskyttelsesloven kan påklages af:

- Adressaten for afgørelsen
- Ejeren af den ejendom, som afgørelses vedrører
- Enhver som har en væsentlig individuel interesse i afgørelsen
- Offentlige myndigheder, dvs. Styrelsen for Patientsikkerhed efter afgørelser efter kapitel 3, 4 og 5 i miljøbeskyttelseslove.
- Lokale foreninger og organisationer hvis hovedformål er beskyttelse af natur og miljø, når de har underrettet Kommunalbestyrelsen om, at de ønsker underretning i denne type af sager
- Lokale foreninger og organisationer som efter deres formål varetager væsentlige rekreative interesser, når afgørelsen berører sådanne interesser, og når de har underrettet Kommunalbestyrelsen om, at de ønsker underretning i denne type af sager, og når klagen vedrører natur- og miljøbeskyttelse
- Landsdækkende foreninger og organisationer hvis hovedformål er beskyttelse af natur og miljø
- Landsdækkende foreninger og organisationer som efter deres formål varetager væsentlige rekreative interesser, når afgørelsen berører sådanne interesser, og når klagen vedrører natur- og miljøbeskyttelse

Hvis du vil klage

Afgørelse og dens vilkår kan påklages skriftligt.

¹⁶ §80 i vandforsyningsloven nr 1149 af 28/10/2024

Du klager via Klageportalen på kpo.naevneneshus.dk. Klagen skal sendes gennem Klageportalen til Odsherred Kommune.

Klagefristen er 4 uger fra den dato, som afgørelsen er meddelt. Er afgørelsen offentliggjort på kommunens hjemmeside, regnes klagefristen dog altid fra den dato, hvor afgørelsen blev offentliggjort. Hvis klagefristen udløber på en lørdag eller helligdag, forlænges fristen til den følgende hverdag.

En klage er indgivet, når den er tilgængelig for Odsherred Kommune i Klageportalen.

Du kan se på kpo.naevneneshus.dk, hvad det koster at klage.

Du skal kontakte Miljø- og Fødevareklagenævnet på 72 40 56 00, hvis du ønsker at blive fritaget for at klage via Klageportalen. Når du ansøger om at blive fritaget for brug af klageportalen, er det vigtigt, at du giver Odsherred kommune besked om det.

Miljø- og Fødevareklagenævnet skal som udgangspunkt afvise en klage, der kommer uden om Klageportalen, hvis der ikke er særlige grunde til det.

I får besked fra kommunen, hvis der er modtaget en klage over afgørelsen.

Klagefrist

Klagen skal være modtaget senest 4 uger efter afgørelsens offentliggørelse. Klagefristen er den 27. juli 2026.

Søgsmål

Odsherred Kommunes afgørelse kan indbringes for domstolene inden seks måneder fra afgørelsens offentliggørelse¹⁷.

Endelig tilladelse sendes i kopi til:

- Vandværkets rådgiver, Brøndboringsfirmaet Brøker A/S.
- Ejer af matriklen: Naturstyrelsen
- Danmarks Naturfredningsforening: DN@DN.dk, dnodsherred-sager@dn.dk
- Danmarks Sportsfiskerforbund: post@sportsfiskerforbundet.dk
- Forbrugerrådet: fbr@fbr.dk

¹⁷ §81 i vandforsyningslovens nr 1149 af 28/10/2024, §101 i Miljøbeskyttelsesloven 2025-12-22 nr 1742

Bilag

1. Oversigtskort med boringsplacering
2. Placering af boringen i forhold til vandløb, beskyttede naturtyper og bilag IV arter
3. Habitatnaturtyper og bilag IV arter
4. Placering af boringen i forhold til jordforurening.
5. Borejournal for DGU nr. 190.429
6. Vandanalyse DGU nr. 190.429
7. VVM-ansøgning

Referencer

/1/ Indvindingstilladelse til Næsgårdens Vandværk. 1. april 2020. Udarbejdet af Odsherred Kommune.

/2/ Boretilladelse til 190.429 3. marts 2026 Udarbejdet af Odsherred Kommune.

Bilag 2 - Placering af boringen i forhold til vandløb, beskyttede naturtyper og bilag IV arter

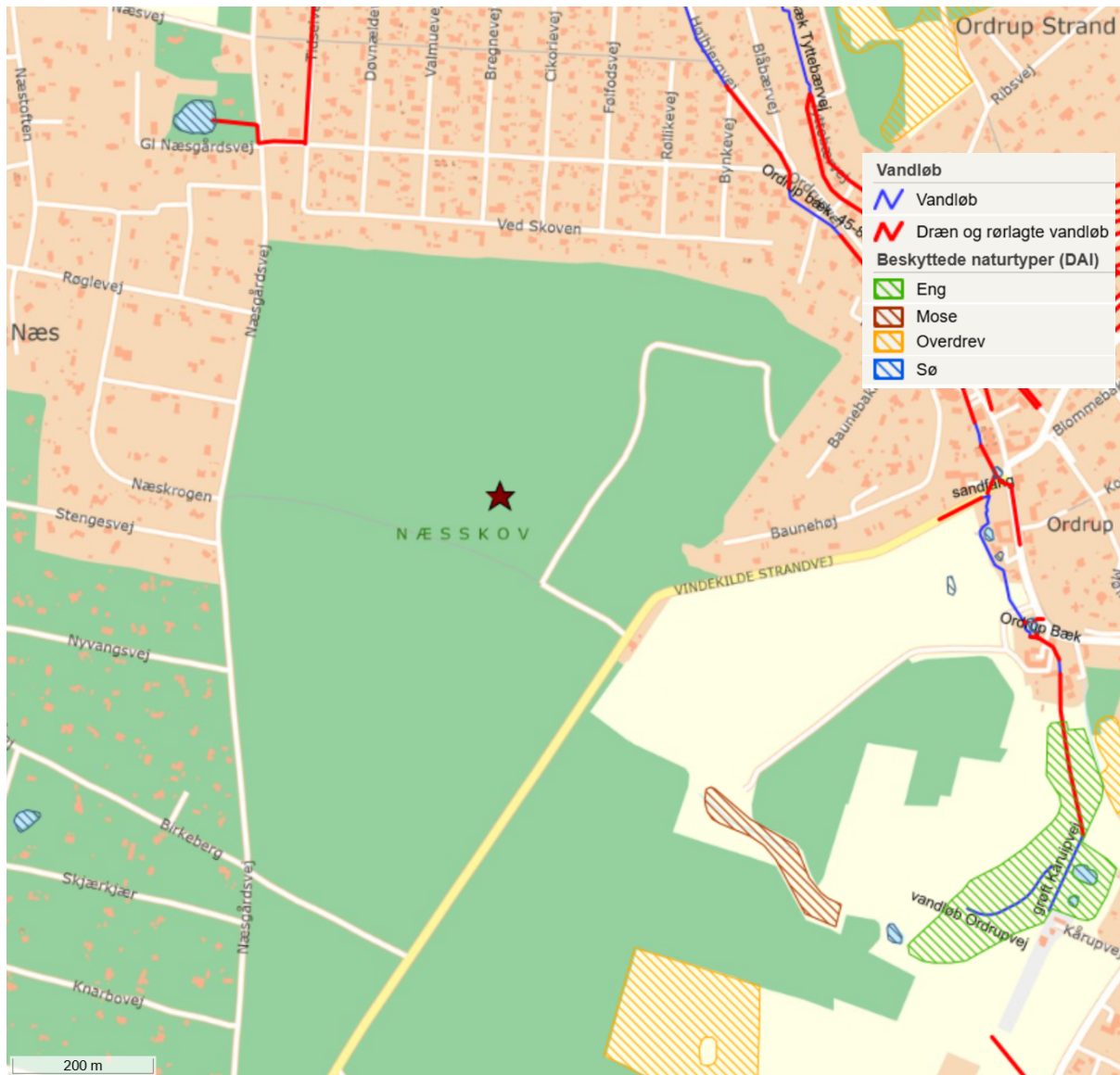

Figur 3. Kortudsnit med rødbrun stjerne DGU 190.429, skråskravering af beskyttede naturtyper. Åbne vandløb er vist med blå streg og rørlagte vandløb og dræn er vist med rød streg

Bilag 3 - Habitatnaturtyper og bilag IV arter



Figur 4. Kortudsnit med rødbrun stjerne DGU 190.429, grå skravering af habitatnaturtyperne, lyslilla skravering eller grønne prikker ved registreringer af spidssnudet frø og pink prikker ved registreringer af markfirben.

Bilag 5 - Borejournal DGU 190.429

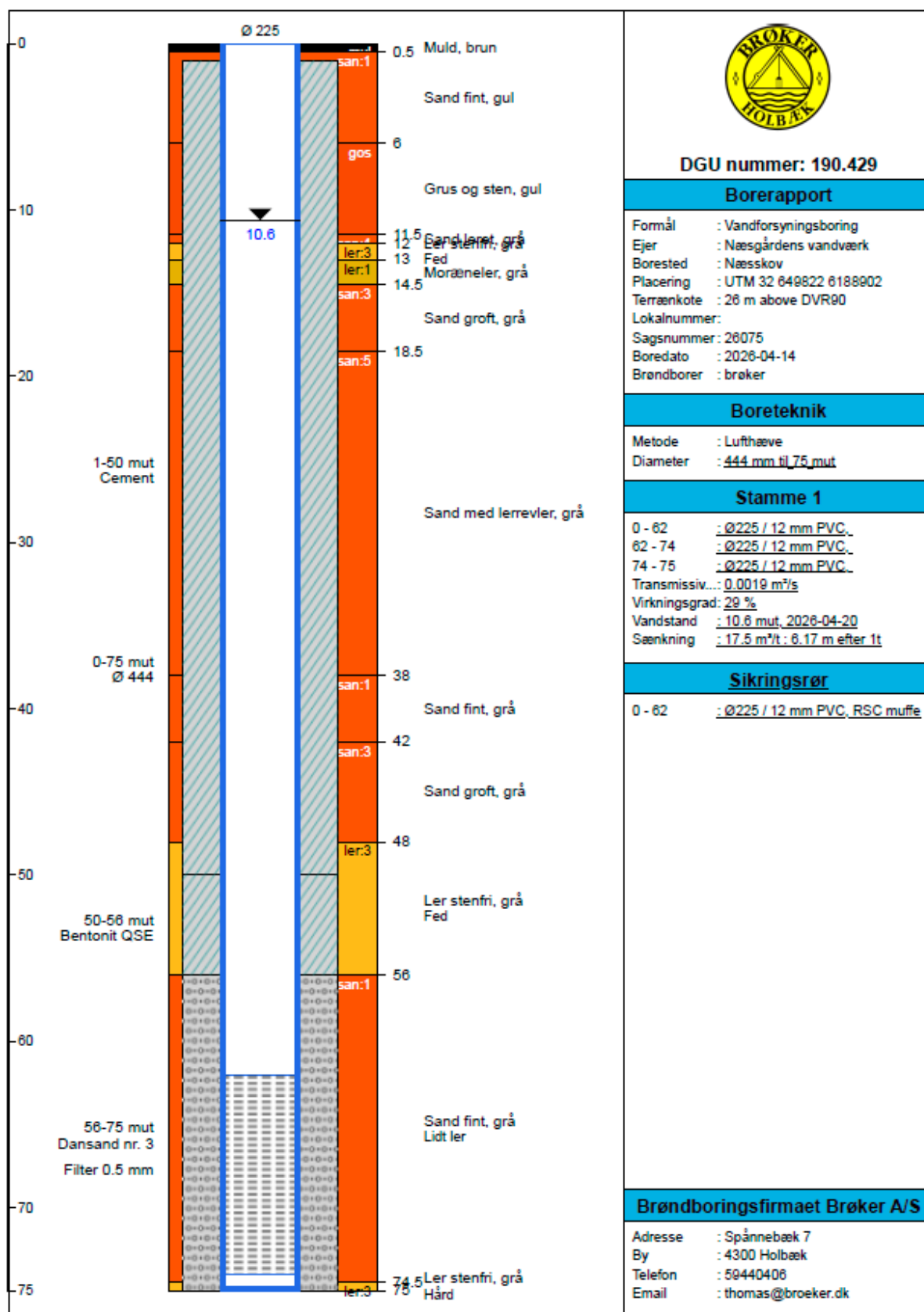

Bilag 6 - Vandanalyse DGU 190.429



Eurofins Miljø Vand A/S
Ladelundvej 85
6600 Vejen
Danmark
Telefon: 7022 4256
CVR/VAT: DK-29822980

Næsgårdens Vandværk
Ved Skoven 3
4540 Fårevejle
Att.: Henning Brandt

Rapportnr.: AR-26-CG-26037601-01
Batchnr.: EUDKVE-26037601
Kundenr.: CA0003651
Modt. dato: 30.04.2026
Valideringskode: 3305D61F47

Analyserapport

Prøvested:	Næsgårdens Vandværk - DGU 190.429 - /4305000404		
DGU-nr:	190.429		
Prøvetype:	Grundvand (råvand) - Boringskontrol		
Prøveudtagning:	30.04.2026 kl. 09:45		
Prøvetager:	Eurofins Miljø Vand A/S	DJK1	
Analyseperiode:	30.04.2026 - 13.05.2026		

Lab prøvenr:	835-2026-81614060	Enhed	Kravværdier		DL.	Metode	a) Urel (%)
			Min.	Max.			
Mikrobiologi							
Coliforme bakterier 37°C	< 1	MPN/100 ml			1	ISO 9308-2:2012	A 0.25 ⁹⁾
Escherichia coli	< 1	MPN/100 ml			1	ISO 9308-2:2012	A 0.25 ⁹⁾
Intestinale Enterokokker	< 1	CFU/100 ml			1	* ISO 7899-2:2000	A 0.11 ⁹⁾
Kimtal ved 22°C	50	CFU/ml			1	ISO 6222:1999	A 0.15 ⁹⁾
Uorganiske forbindelser							
Aggressiv kuldioxid	< 2	mg/l			2	DS 236:1977	B 15
Ammonium (NH ₄)	0.12	mg/l			0.005	Princip SM 4500:2021-NH ₃ - F+G	B 15
Chlorid	18	mg/l			1	DS/EN ISO 15923-1:2024, mod.	B 15
Fluorid	0.19	mg/l			0.05	DS/ISO/TS 15923-2:2017, mod.	B 15
Hydrogencarbonat	161	mg/l			3	DS/EN ISO 9963-1:1996	B 15
Nitrat	< 0.3	mg/l			0.3	DS/EN ISO 15923-1:2024, mod.	B 15
Nitrit	< 0.001	mg/l			0.001	DS/EN ISO 15923-1:2024, mod.	B 15
Sulfat (SO ₄)	17	mg/l			0.5	DS/EN ISO 15923-1:2024, mod.	B 15
Sulfid-S	< 0.02	mg/l			0.02	DS 278:1976 auto	B 15
Total Phosphor	0.052	mg/l			0.01	DS/EN ISO 6878:2004 part 7 + ISO 15923-1:2013	B 15
Organiske samleparametre							
NVOC, ikke-flygtigt org. kulstof	0.45	mg/l			0.1	DS/EN 1484:1997	B 15
Metaller							
Arsen (As)	3.0	µg/l			0.03	DS/EN ISO 17294-1:2024, DS/EN ISO 17294-2:2023 m. ICP-MS	B 20
Barium (Ba)	110	µg/l			1	DS/EN ISO 17294-1:2024, DS/EN ISO 17294-2:2023 m. ICP-MS	B 20
Bor (B)	44	µg/l			1	DS/EN ISO 17294-1:2024, DS/EN ISO 17294-2:2023 m. ICP-MS	B 20
Calcium (Ca)	51	mg/l			0.1	DS/EN ISO 17294-1:2024, DS/EN ISO 17294-2:2023 m. ICP-MS	B 15
Jern (Fe)	0.21	mg/l			0.01	DS/EN ISO 17294-1:2024, DS/EN ISO 17294-2:2023 m. ICP-MS	B 20
Kalium (K)	2.7	mg/l			0.05	DS/EN ISO 17294-1:2024, DS/EN ISO 17294-2:2023 m. ICP-MS	B 15

Teckenforklaring:

<: mindre end *) Ikke omfattet af akkrediteringen
>: større end i.p.: ikke påvist
#: ingen parametre er påvist i.m.: ikke målelig
DL: Detektionsgrænse a): udført af underleverandør

Urel (%): Ekspanderede relative målesikkerhed med dækningsfaktor 2. For resultater på detektionsgrænseniveau kan usikkerheden være større end oplyst på rapporten.
9): Usikkerheder på mikrobiologiske parametre angives som logaritmeret standardafvigelse

Side 1 af 6

Prøvningsresultaterne gælder udelukkende for de(n) undersøgte prøve(r).
Rapporten må ikke gengives, undtagen i sin helhed, uden prøvningslaboratoriets skriftlige godkendelse.

Næsgårdens Vandværk
Ved Skoven 3
4540 Fårevejle
Att.: Henning Brandt

Rapportnr.: AR-26-CG-26037601-01
Batchnr.: EUDKVE-26037601
Kundenr.: CA0003651
Modt. dato: 30.04.2026
Valideringskode: 3305D61F47

Analyserapport

Prøvested:	Næsgårdens Vandværk - DGU 190.429 - / 4305000404		
DGU-nr:	190.429		
Prøvetype:	Grundvand (råvand) - Boringskontrol		
Prøveudtagning:	30.04.2026 kl. 09:45		
Prøvetager:	Eurofins Miljø Vand A/S	DJK1	
Analyseperiode:	30.04.2026 - 13.05.2026		

Lab prøvenr:	836-2026-81614050	Enhed	Kravværdier		DL.	Metode	α)	Urel (%)
			Min.	Max.				
Metaller								
Kobolt (Co)	< 0.04	µg/l			0.04	DS/EN ISO 17294-1:2024, DS/EN ISO 17294-2:2023 m. ICP-MS	B	20
Magnesium (Mg)	5.6	mg/l			0.05	DS/EN ISO 17294-1:2024, DS/EN ISO 17294-2:2023 m. ICP-MS	B	15
Mangan (Mn)	0.16	mg/l			0.002	DS/EN ISO 17294-1:2024, DS/EN ISO 17294-2:2023 m. ICP-MS	B	20
Natrium (Na)	14	mg/l			0.1	DS/EN ISO 17294-1:2024, DS/EN ISO 17294-2:2023 m. ICP-MS	B	15
Nikkel (Ni)	< 0.03	µg/l			0.03	DS/EN ISO 17294-1:2024, DS/EN ISO 17294-2:2023 m. ICP-MS	B	20
Strontium (Sr)	300	µg/l			1	DS/EN ISO 17294-1:2024, DS/EN ISO 17294-2:2023 m. ICP-MS	B	20
Aromatiske kulbrinter								
Benzen	< 0.02	µg/l			0.02	DS/EN ISO 15680:2004 P&T-GC-MS	B	20
Toluen	< 0.02	µg/l			0.02	DS/EN ISO 15680:2004 P&T-GC-MS	B	20
Ethylbenzen	< 0.02	µg/l			0.02	DS/EN ISO 15680:2004 P&T-GC-MS	B	20
o-Xylen	< 0.02	µg/l			0.02	DS/EN ISO 15680:2004 P&T-GC-MS	B	20
m+p-Xylen	< 0.02	µg/l			0.02	DS/EN ISO 15680:2004 P&T-GC-MS	B	20
Naphthalen	< 0.02	µg/l			0.02	DS/EN ISO 15680:2004 P&T-GC-MS	B	30
Kulbrinter								
Methan	< 0.005	mg/l			0.005	M 0066 GC-FID	B	20
Chlorphenoler								
2,4-dichlorphenol	< 0.01	µg/l			0.01	M 0352 GC-MS/MS	B	30
Pesticider								
(2,6-Dimethyl-phenylcarbamoyl)-methansulfonsyre	< 0.01	µg/l			0.01	M 0336 LC-MS/MS	B	30
[(2,6-Dimethylphenyl)(2-sulfoacetyl)amino]eddikesyre	< 0.01	µg/l			0.01	M 0336 LC-MS/MS	B	30

Tegnforklaring:

<: mindre end *) Ikke omfattet af akkrediteringen
>: større end i.p.: ikke påvist
#: ingen parametre er påvist i.m.: ikke målelig
DL: Detektionsgrænse α): udført af underleverandør

Urel (%): Ekspanderede relative måleusikkerhed med dækningsfaktor 2. For resultater på detektionsgrænseniveau kan usikkerheden være større end oplyst på rapporten.
α): Usikkerheder på mikrobiologiske parametre angives som logaritmeret standardafvigelse

Prøvningsresultaterne gælder udelukkende for de(n) undersøgte prøve(r).
Rapporten må ikke gengives, undtagen i sin helhed, uden prøvningslaboratoriets skriftlige godkendelse.

Side 2 af 6

Næsgårdens Vandværk
Ved Skoven 3
4540 Fårevejle
Att.: Henning Brandt

Rapportnr.: AR-26-CG-26037601-01
Batchnr.: EUDKVE-26037601
Kundenr.: CA0003651
Modt. dato: 30.04.2026
Valideringskode: 3305D61F47

Analyserapport

Prøvested: Næsgårdens Vandværk - DGU 190.429 - / 4305000404
DGU-nr: 190.429
Prøvetype: Grundvand (råvand) - Boringskontrol
Prøvedtagning: 30.04.2026 kl. 09:45
Prøvetager: Eurofins Miljø Vand A/S DJK1
Analyseperiode: 30.04.2026 - 13.05.2026

Prøvemærke: DGU 190,429

Lab prøvenr:	835-2026-81614050	Enhed	Kravværdier		DL.	Metode	Urel (%)	
			Min.	Max.			n)	
Pesticider								
2,6-DCCP (2-(2,6-dichlorphenoxy-propionsyre))	< 0.01	µg/l			0.01	M 0336 LC-MS/MS	B	30
2,6-dichlorbenzosyre	< 0.01	µg/l			0.01	M 0336 LC-MS/MS	B	30
2,6-dimethylacetanilid (CGA 42447)	< 0.01	µg/l			0.01	M 0336 LC-MS/MS	B	30
4-(tert-Butylamino)-6-hydroxy-1-methyl-1,3,5-triazin-2(1H)-one (LM6)	< 0.01	µg/l			0.01	M 0336 LC-MS/MS	B	30
4-Bis-amido-3,5,6-trichlorbenzen sulfonat (R471811)	< 0.01	µg/l			0.01	M 0424 LC-MS/MS	B	30
4-CPP	< 0.01	µg/l			0.01	M 0336 LC-MS/MS	B	30
6-(tert-Butylamino)-1,3,5-triazine-2,4-diol (LM5)	< 0.01	µg/l			0.01	M 0336 LC-MS/MS	B	30
Acetochlor SAA (t-sulfinyl eddikesyre)	< 0.01	µg/l			0.01	M 0336 LC-MS/MS	B	30
Alachlor ESA	< 0.01	µg/l			0.01	M 0336 LC-MS/MS	B	30
AMPA (Aminomethylphosphorsyre)	< 0.01	µg/l			0.01	M 0455 LC-MS/MS	B	30
Atrazin	< 0.01	µg/l			0.01	M 0336 LC-MS/MS	B	30
Atrazin, desethyl-	< 0.01	µg/l			0.01	M 0336 LC-MS/MS	B	30
Atrazin, desethyl-desisopropyl-	< 0.01	µg/l			0.01	M 0336 LC-MS/MS	B	30
Atrazin, desisopropyl-	< 0.01	µg/l			0.01	M 0336 LC-MS/MS	B	30
Atrazin, didealkyl-hydroxy-	< 0.01	µg/l			0.01	M 0336 LC-MS/MS	B	30
BAM (2,6-dichlorbenzamid)	< 0.01	µg/l			0.01	M 0336 LC-MS/MS	B	30
Bentazon	< 0.01	µg/l			0.01	M 0336 LC-MS/MS	B	30
Chloridazon, desphenyl-	< 0.01	µg/l			0.01	M 0336 LC-MS/MS	B	30
Chloridazon, methyl-desphenyl-	< 0.01	µg/l			0.01	M 0336 LC-MS/MS	B	30
Chlorothalonil-amidsulfonsyre (CTA)	< 0.01	µg/l			0.01	M 0336 LC-MS/MS	B	30
DEET (Diethyltoluamid)	< 0.01	µg/l			0.01	M 0336 LC-MS/MS	B	30
Dichlorprop (2,4-DP)	< 0.01	µg/l			0.01	M 0336 LC-MS/MS	B	30
Dimethachlor ESA (CGA 354742)	< 0.01	µg/l			0.01	M 0336 LC-MS/MS	B	30
Dimethachlor OA (CGA 50266)	< 0.01	µg/l			0.01	M 0336 LC-MS/MS	B	30
N,N-dimethylsulfamidysyre, DMSA	< 0.01	µg/l			0.01	M 0336 LC-MS/MS	B	30

Tegnforklaring:

<: mindre end *) Ikke omfattet af akkrediteringen
>: større end i.p.: ikke påvist
#: ingen parametre er påvist i.m.: ikke målelig
DL: Detektionsgrænse n): udført af underleverandør

Urel (%): Ekspanderede relative måleusikkerhed med dækningsfaktor 2. For resultater på detektionsgrænseniveau kan usikkerheden være større end oplyst på rapporten.
°): Usikkerheder på mikrobiologiske parametre angives som logaritmeret standardafvigelse

Side 3 af 6

Prøvningsresultaterne gælder udelukkende for de(n) undersøgte prøve(r).
Rapporten må ikke gengives, undtagen i sin helhed, uden prøvningslaboratoriets skriftlige godkendelse.

Næsgårdens Vandværk
Ved Skoven 3
4540 Fårevejle
Att.: Henning Brandt

Rapportnr.: AR-26-CG-26037601-01
Batchnr.: EUDKVE-26037601
Kundenr.: CA0003651
Modt. dato: 30.04.2026
Valideringskode: 3305D61F47

Analyserapport

Prøvested:	Næsgårdens Vandværk - DGU 190.429 - / 4305000404		
DGU-nr:	190.429		
Prøvetype:	Grundvand (råvand) - Boringskontrol		
Prøveudtagning:	30.04.2026 kl. 09:45		
Prøvetager:	Eurofins Miljø Vand A/S	DJK1	
Analyseperiode:	30.04.2026 - 13.05.2026		

Lab prøvenr:	836-2026-81614050	Enhed	Kravværdier		DL.	Metode	α)	Urel (%)
			Min.	Max.				
Pesticider								
Ethylenthiourea (ETU)	< 0.01	µg/l			0.01	M 0336 LC-MS/MS	B	30
Glyphosat	< 0.01	µg/l			0.01	M 0455 LC-MS/MS	B	30
Hexazinon	< 0.01	µg/l			0.01	M 0336 LC-MS/MS	B	30
Imazalil (any ratio of constituent isomers)	< 0.01	µg/l			0.01	M 0336 LC-MS/MS	B	30
6-Hydroxy-7,7-dimethyl-6,8-dihydroimidazo[1,2a][1,3,5]triazine-2,4-dione (LM3)	< 0.01	µg/l			0.01	M 0336 LC-MS/MS	B	30
N-[4-(ethylamino)-6-hydroxy-1,3,5-triazin-2-yl]-2-methylalanin (LM4)	< 0.01	µg/l			0.01	M 0336 LC-MS/MS	B	30
Mechlorprop (MCP)	< 0.01	µg/l			0.01	M 0336 LC-MS/MS	B	30
Metalaxyl	< 0.01	µg/l			0.01	M 0336 LC-MS/MS	B	30
Metalaxyl CGA 108906	< 0.01	µg/l			0.01	M 0336 LC-MS/MS	B	30
Metalaxyl CGA 62826	< 0.01	µg/l			0.01	M 0336 LC-MS/MS	B	30
Metaldehyd	< 0.01	µg/l			0.01	M 0336 LC-MS/MS	B	30
Metamitron-desamino	< 0.01	µg/l			0.01	M 0336 LC-MS/MS	B	30
Metazachlor ESA	< 0.01	µg/l			0.01	M 0336 LC-MS/MS	B	30
Metazachlor OA (479-4)	< 0.01	µg/l			0.01	M 0336 LC-MS/MS	B	30
Metribuzin	< 0.01	µg/l			0.01	M 0336 LC-MS/MS	B	30
Metribuzin-desamino-diketo	< 0.01	µg/l			0.01	M 0336 LC-MS/MS	B	30
Metribuzin-diketo	< 0.01	µg/l			0.01	M 0336 LC-MS/MS	B	30
Monuron	< 0.01	µg/l			0.01	M 0336 LC-MS/MS	B	30
N,N-dimethylsulfamid, DMS	< 0.01	µg/l			0.01	M 0336 LC-MS/MS	B	30
Pentachlorbenzen	< 0.01	µg/l			0.01	M 0352 GC-MS/MS	B	30
PPU(N70941)	< 0.01	µg/l			0.01	M 0336 LC-MS/MS	B	30
Propachlor ESA	< 0.01	µg/l			0.01	M 0336 LC-MS/MS	B	30
Simazin	< 0.01	µg/l			0.01	M 0336 LC-MS/MS	B	30
6-Amino-1,3,5-triazin-2,4-diol (LM1)	< 0.01	µg/l			0.01	M 0336 LC-MS/MS	B	30
N-(4-amino-6-hydroxy-1,3,5-triazin-2-yl)-2-methylalanin (LM2)	< 0.01	µg/l			0.01	M 0336 LC-MS/MS	B	30
TFMP	< 0.01	µg/l			0.01	M 0336 LC-MS/MS	B	30
Nitroforbindelser og aniliner								
4-nitrophenol	< 0.01	µg/l			0.01	M 0336 LC-MS/MS	B	30

Tegnforklaring:

<: mindre end *) Ikke omfattet af akkrediteringen
>: større end i.p.: ikke påvist
#: ingen parametre er påvist i.m.: ikke målelig
DL: Detektionsgrænse α): udført af underleverandør

Urel (%): Ekspanderede relative måleusikkerhed med dækningsfaktor 2. For resultater på detektionsgrænseniveau kan usikkerheden være større end oplyst på rapporten.
α): Usikkerheder på mikrobiologiske parametre angives som logaritmeret standardafvigelse

Prøvningsresultaterne gælder udelukkende for de(n) undersøgte prøve(r).
Rapporten må ikke gengives, undtagen i sin helhed, uden prøvningslaboratoriets skriftlige godkendelse.

Side 4 af 6

Næsgårdens Vandværk
Ved Skoven 3
4540 Fårevejle
Att.: Henning Brandt

Rapportnr.: AR-26-CG-26037601-01
Batchnr.: EUDKVE-26037601
Kundenr.: CA0003651
Modt. dato: 30.04.2026
Valideringskode: 3305D61F47

Analyserapport

Prøvested:	Næsgårdens Vandværk - DGU 190.429 - / 4305000404		
DGU-nr:	190.429		
Prøvetype:	Grundvand (råvand) - Boringskontrol		
Prøveudtagning:	30.04.2026 kl. 09:45		
Prøvetager:	Eurofins Miljø Vand A/S	DJK1	
Analyseperiode:	30.04.2026 - 13.05.2026		

Lab prøvenr:	835-2025-81614050	Enhed	Kravværdier		DL.	Metode	α)	Urel (%)
			Min.	Max.				
Halogenerede alifatiske kulbrinter								
Dichlormethan	< 0.02	µg/l			0.02	DS/EN ISO 15680:2004 P&T-GC-MS	B	20
1,1-dichlorethen	< 0.02	µg/l			0.02	DS/EN ISO 15680:2004 P&T-GC-MS	B	20
1,2-dichlorethen	< 0.02	µg/l			0.02	DS/EN ISO 15680:2004 P&T-GC-MS	B	20
cis-1,2-dichlorethen	< 0.02	µg/l			0.02	DS/EN ISO 15680:2004 P&T-GC-MS	B	20
trans-1,2-dichlorethen	< 0.02	µg/l			0.02	DS/EN ISO 15680:2004 P&T-GC-MS	B	20
1,1,1-trichlorethan	< 0.02	µg/l			0.02	DS/EN ISO 15680:2004 P&T-GC-MS	B	20
1,1,2-trichlorethan	< 0.02	µg/l			0.02	DS/EN ISO 15680:2004 P&T-GC-MS	B	20
Trichlorethen	< 0.02	µg/l			0.02	DS/EN ISO 15680:2004 P&T-GC-MS	B	20
1,1,1,2-tetrachlorethan	< 0.02	µg/l			0.02	DS/EN ISO 15680:2004 P&T-GC-MS	B	20
1,1,2,2-tetrachlorethan	< 0.02	µg/l			0.02	DS/EN ISO 15680:2004 P&T-GC-MS	B	20
Tetrachlorethen	< 0.02	µg/l			0.02	DS/EN ISO 15680:2004 P&T-GC-MS	B	20
Trihalomethaner								
Trichlormethan (Chloroform)	< 0.02	µg/l			0.02	DS/EN ISO 15680:2004 P&T-GC-MS	B	20
Triazol								
1,2,4-triazol	< 0.01	µg/l			0.01	M 0336 LC-MS/MS	B	30
Oplysninger fra prøvetager								
Akkrediteret prøvetagning	Ja					DS ISO 5667-11:2009, MST - Drikkevand. Manual for prøvetagning(v6,2025)		
pH	7.9	pH				DS/EN ISO 10523:2012		
Vandtemperatur	8.9	°C				DS/EN ISO 19458:2006		
Ledningsevne ved 20°C	31	mS/m			1.5	DS/EN 27888:2003 (ved 20°C)		15
Iltindhold	0.3	mg/l			0.1	DS/EN ISO 5814:2012		15

Underleverandør:

A: Eurofins Steins Laboratorium (Vejen - Food) (DS EN ISO/IEC 17025 DANAK 222)
B: Eurofins Miljø A/S (DS EN ISO/IEC 17025 DANAK 168)

Tegnforklaring:

<: mindre end *) Ikke omfattet af akkrediteringen
>: større end i.p.: ikke påvist
#: ingen parametre er påvist i.m.: ikke målelig
DL: Detektionsgrænse a): udført af underleverandør

Urel (%): Ekspanderede relative måleusikkerhed med dækningsfaktor 2. For resultater på detektionsgrænseniveau kan usikkerheden være større end oplyst på rapporten.
°): Usikkerheder på mikrobiologiske parametre angives som logaritmeret standardafvigelse

Prøvningsresultaterne gælder udelukkende for de(n) undersøgte prøve(r).

Rapporten må ikke gengives, undtagen i sin helhed, uden prøvningslaboratoriets skriftlige godkendelse.

Side 5 af 6

Næsgårdens Vandværk
Ved Skoven 3
4540 Fårevejle
Att.: Henning Brandt

Rapportnr.: AR-26-CG-26037601-01
Batchnr.: EUDKVE-26037601
Kundenr.: CA0003651
Modt. dato: 30.04.2026
Valideringskode: 3305D61F47

Analyserapport

Prøvested: Næsgårdens Vandværk - DGU 190.429 - / 4305000404
DGU-nr: 190.429
Prøvetype: Grundvand (råvand) - Boringskontrol
Prøveudtagning: 30.04.2026 kl. 09:45
Prøvetager: Eurofins Miljø Vand A/S DJK1
Analyseperiode: 30.04.2026 - 13.05.2026

Prøvemærke: DGU 190,429

Lab prøvenr:	835-2026- 81614050	Enhed	Kravværdier		DL.	Metode	n) Urel (%)
			Min.	Max.			

Kopi til:

Næsgårdens Vandværk, Peter Jepsen, Ved Skoven 3, 4540 Fårevejle
Odsherred Kommune, Kopimodtager drikkevand, Nyvej 22, 4573 Højby

13.05.2026



I tvivl om ægtheden?
Scan QR koden
Eller gå til:
<https://reports.et.dk.eurofins.com>

Kundecenter
Tlf: 70224256
rentvand@etn.eurofins.com

Eurofins Miljø Vand A/S
Kundecenter

Tegnforklaring:

<: mindre end *) Ikke omfattet af akkrediteringen
>: større end i.p.: ikke påvist
#: ingen parametre er påvist i.m.: ikke målelig
DL: Detektionsgrænse n): udført af underleverandør

Urel (%): Ekspanderede relative måleusikkerhed med dækningsfaktor 2. For resultater på detektionsgrænseniveau kan usikkerheden være større end oplyst på rapporten.
°): Usikkerheder på mikrobiologiske parametre angives som logaritmeret standardafvigelse

Side 6 af 6

Prøvningsresultaterne gælder udelukkende for de(n) undersøgte prøve(r).
Rapporten må ikke gengives, undtagen i sin helhed, uden prøvningslaboratoriets skriftlige godkendelse.

Bilag 7 – VVM-ansøgning

Ansøgningskema

Nedenstående skema angiver de oplysninger, som skal indgives til myndighederne ved ansøgning af projekter, de af lovens bilag 2, jf. lovens § 21. Bygherren skal, hvor det er relevant for ansøgningen om det konkrete projekt, tilkryd kriterierne i lovens bilag 6, når skemaet udfyldes. Hvis der allerede foreligger oplysninger om de indvirkninger, pr forventes at få på miljøet, medsendes disse oplysninger. Skemaet finder ikke anvendelse for sager, der behandles af Naturstyrelsen og Energistyrelsen. Skemaets oplysningskrav er vejledende og fastsat under hensyntagen til kriterierne i bilag 5.

Basisoplysninger	Tekst	
Projektbeskrivelse (kan vedlægges)	Der er for Næsgårdens Vandværk etableret en ny boring med DGU nr. 190.429 som erstatning for boring med DGU nr. 190.125 grundet sandindtrængning. Det er den nye boring med DGU nr. 190.429 der søges indvinding fra. Den samlede indvinding ændres ikke.	
Navn, adresse, telefonnr. og e-mail på bygherre	Næsgårdens Vandværk Henning Brandt: hb@naesgaardvand.dk Tlf: 2048 5254	
Navn, adresse, telefonnr. og e-mail på kontaktperson	Brøndboringsfirmaet Brøker A/S Erik Brøker: eb@broeker.dk Tlf: 2480 4088	
Projektets adresse, matr. nr. og ejerlav. For havbrug angives anlæggets geografiske placering angivet ved koordinater for havbrugets 4 hjørneafmærkninger i bredde/længde (WGS-84 datum).	Næsskov, Vindekilde Strandvej, 4540 Fårevejle Matr. Nr. 4-h, Ordrup By, Fårevejle	
Projektet berører følgende kommune eller kommuner (omfatter såvel den eller de kommuner, som projektet er placeret i, som den eller de kommuner, hvis miljø kan tænkes påvirket af projektet)	Odsherred Kommune	
Oversigtskort i målestok eks. 1:50.000 – Målestok angives. For havbrug angives anlæggets placering på et søkort.		
Kortbilag i målestok 1:10.000 eller 1:5.000 med indtegnning af anlægget og projektet (vedlægges dog ikke for strækingsanlæg).	Målestok angives:	
Forholdet til VVM reglerne	Ja	Nej
Er projektet opført på bilag 1 til lov om miljøvurdering af planer og programmer og konkrete projekter (VVM).		x
Er projektet opført på bilag 2 til lov om miljøvurdering af planer og programmer og af konkrete projekter (VVM).	x	
		Hvis ja, er der obligatorisk VVM-pligtigt. Angiv punktet på bilag 1:
		Hvis ja, angiv punktet på bilag 2: Dybdeboringer
Projektets karakteristika	Tekst	
1. Hvis bygherren ikke er ejer af de arealer, som projektet omfatter angives navn og adresse på de eller den pågældende ejer, matr. nr. og ejerlav	Naturstyrelse, Ulkerupvej 1, 4500 Nyk. Sj.	
2. Arealanvendelse efter projektets realisering. Det fremtidige samlede bebyggede areal i m²	Der etableres 4 m² overjordisk råvandsstation. Model Brøker 2100	

Bemærk
Punkt på
bilag 2:
1c

Det fremtidige samlede befæstede areal i m ² Nye arealer, som befæstes ved projektet i m ²			
3. Projektets areal og volumenmæssige udformning Er der behov for grundvandssænkning i forbindelse med projektet og i givet fald hvor meget i m Projektets samlede grundareal angivet i ha eller m ² Projektets bebyggede areal i m ² Projektets nye befæstede areal i m ² Projektets samlede bygningsmasse i m ³ Projektets maksimale bygningshøjde i m Beskrivelse af omfanget af eventuelle nedrivningsarbejder i forbindelse med projektet	Nej		4 m ² i grundplan 1,5 meter i højden
4. Projektets behov for råstoffer i anlægsperioden Råstofforbrug i anlægsperioden på type og mængde: Vandmængde i anlægsperioden Affaldstype og mængder i anlægsperioden Spildevand til renselanlæg i anlægsperioden Spildevand med direkte udledning til vandløb, søer, hav i anlægsperioden Håndtering af regnvand i anlægsperioden Anlægsperioden angivet som mm/åå – mm/åå			Der indvindes grundvand. Der forventes indvundet ca. 80 m ³ pr. døgn i driftsfasen. Ca. 10 m ³ /t.
Projektets karakteristika	Tekst		
5. Projektets kapacitet for så vidt angår flow ind og ud samt angivelse af placering og opbevaring på kortbilag af råstoffet/produktet i driftsfasen: Råstoffer – type og mængde i driftsfasen Mellemprodukter – type og mængde i driftsfasen Færdigvarer – type og mængde i driftsfasen Vandmængde i driftsfasen			Grundvand. 10 m ³ /t i drift. Ca. 80 m ³ pr. døgn.
6. Affaldstype og årlige mængder, som følge af projektet i driftsfasen: Farligt affald: Andet affald: Spildevand til renselanlæg: Spildevand med direkte udledning til vandløb, sø, hav: Håndtering af regnvand:			Ikke aktuelt
Projektets karakteristika	Ja	Nej	Tekst
7. Forudsætter projektet etablering af selvstændig vandforsyning?		x	Det er en selvstændig vandforsyning.
8. Er projektet eller dele af projektet omfattet af standardvilkår?		x	Hvis »ja« angiv hvilke. Hvis »nej« gå til punkt 10
9. Vil projektet kunne overholde alle de angivne standardvilkår?			Hvis »nej« angives og begrundes hvilke vilkår, der ikke vil kunne overholdes.
10. Er projektet eller dele af projektet omfattet af BREF-dokumenter?		x	Hvis »ja« angiv hvilke. Hvis »nej« gå til pkt. 12.
11. Vil projektet kunne overholde de angivne BREF-dokumenter?			Hvis »nej« angives og begrundes hvilke BREF-dokumenter, der ikke vil kunne overholdes.
12. Er projektet eller dele af projektet omfattet af BAT-konklusioner?		x	Hvis »ja« angiv hvilke. Hvis »nej« gå til punkt 14.
Projektets karakteristika	Ja	Nej	Tekst
13. Vil projektet kunne overholde de angivne BAT-konklusioner?			Hvis »nej« angives og begrundes hvilke BAT-konklusioner, der ikke vil kunne overholdes.
14. Er projektet omfattet af en eller flere af Miljøstyrelsens vejledninger eller bekendtgørelser om støj eller eventuelt lokalt fastsatte støjgrænser?	x		Hvis »ja« angives navn og nr. på den eller de pågældende vejledninger eller bekendtgørelser. Hvis »nej« gå til pkt. 17.

			Miljøstyrelsens vejledning om ekstern støj fra virksomheder: 6/1984
15. Vil anlægsarbejdet kunne overholde de eventuelt lokalt fastsatte vejledende grænseværdier for støj og vibrationer?			Hvis »nej« angives overskridelsens omfang og begrundelse for overskridelsen
16. Vil det samlede projekt, når anlægsarbejdet er udført, kunne overholde de vejledende grænseværdier for støj og vibrationer?			Hvis »nej« angives overskridelsens omfang og begrundelse for overskridelsen
17. Er projektet omfattet Miljøstyrelsens vejledninger, regler og bekendtgørelser om luftforurening?		x	Hvis »ja« angives navn og nr. på den eller de pågældende vejledninger, regler eller bekendtgørelser. Hvis »nej« gå til pkt. 20.
18. Vil anlægsarbejdet kunne overholde de vejledende grænseværdier for luftforurening?	x		Hvis »Nej« angives overskridelsens omfang og begrundelse for overskridelsen.
19. Vil det samlede projekt, når anlægsarbejdet er udført, kunne overholde de vejledende grænseværdier for luftforurening? Såfremt der allerede foreligger oplysninger om de indvirkninger, projektet kan forventes at få på miljøet som følge af den forventede luftforurening, medsendes disse oplysninger.	x		Hvis »Nej« angives overskridelsens omfang og begrundelse for overskridelsen.
20. Vil projektet give anledning til støvgener eller øgede støvgener I anlægsperioden? I driftsfasen?		x	Hvis »ja« angives omfang og forventet udbredelse.
Projektets karakteristika	Ja	Nej	Tekst
21. Vil projektet give anledning til lugtgener eller øgede lugtgener I anlægsperioden? I driftsfasen?		x	Hvis »ja« angives omfang og forventet udbredelse.
22. Vil anlægget som følge af projektet have behov for belysning som i aften og nattetimer vil kunne oplyse naboarealer og omgivelserne I anlægsperioden? I driftsfasen?		x	Hvis »ja« angives og begrundes omfanget.
23. Er anlægget omfattet af risikobekendtgørelsen, jf. bekendtgørelse om kontrol med risikoen for større uheld med farlige stoffer nr. 372 af 25. april 2016?		x	
Projektets placering	Ja	Nej	Tekst
24. Kan projektet rummes inden for lokalplanens generelle formål?	x		Hvis »nej«, angiv hvorfor:
25. Forudsætter projektet dispensation fra gældende bygge- og beskyttelseslinjer?		x	Hvis »ja« angiv hvilke:
26. Indebærer projektet behov for at begrænse anvendelsen af naboarealer?	x		Der vil blive etableret en fredningszone og en 300 meters beskyttelseszone til nedsivning af husspildevand.
27. Vil projektet kunne udgøre en hindring for anvendelsen af udlagte råstofområder?		x	
28. Er projektet tænkt placeret inden for kystnærhedszonen?	x		
Projektets placering	Ja	Nej	Tekst
29. Forudsætter projektet rydning af skov? (skov er et bevokset areal med træer, som danner eller inden for et rimeligt tidsrum ville danne sluttet skov af højstammede træer, og arealet er større end 1/2 ha og mere end 20 m bredt.)		x	
30. Vil projektet være i strid med eller til hinder for realiseringen af en rejst fredningssag?		x	

31. Afstanden fra projektet i luftlinje til nærmeste beskyttede naturtype i henhold til naturbeskyttelseslovens § 3.			Området er Natura2000. Mose: 526 meter SØ Sø: 665 meter NV
32. Er der forekomst af beskyttede arter og i givet fald hvilke?		x	
33. Afstanden fra projektet i luftlinje til nærmeste fredede område.			Området er Natura2000. Fredet jorddige: 24 meter Ø
34. Afstanden fra projektet i luftlinje til nærmeste internationale naturbeskyttelsesområde (Natura 2000-områder, habitatområder, fuglebeskyttelsesområder og Ramsarområder).			Området er Natura2000.
35. Vil projektet medføre påvirkninger af overfladevand eller grundvand, f.eks. i form af udledninger til eller fysiske ændringer af vandområder eller grundvandsforekomster?		x	Hvis »ja« angives hvilken påvirkning, der er tale om.
36. Er projektet placeret i et område med særlige drikkevandinteresser?	x		
37. Er projektet placeret i et område med registreret jordforurening?		x	
38. Er projektet placeret i et område, der i kommuneplanen er udpeget som område med risiko for oversvømmelse.		x	
39. Er projektet placeret i et område, der, jf. oversvømmelsesloven, er udpeget som risikoområde for oversvømmelse?		x	
Projektets placering	Ja	Nej	Tekst
40. Er der andre lignende anlæg eller aktiviteter i området, der sammen med det ansøgte må forventes at kunne medføre en øget samlet påvirkning af miljøet (Kumulative forhold)?	x		Vandværket har flere borer i området. Den samlede indvinding ændres ikke fra tidligere.
41. Vil den forventede miljøpåvirkning kunne berøre nabolande?		x	
42. En beskrivelse af de tilpasninger, ansøger har foretaget af projektet inden ansøgningen blev indsendt og de påtænkte foranstaltninger med henblik på at undgå, forebygge, begrænse eller kompensere for væsentlige skadelige virkninger for miljøet?			Vandværket har 3 borer. Der sløjfes én gammel boring og reetableres én ny. Indvindingsmængde og mønster bibeholdes, bl.a. for ikke at påvirke miljøet omkring borerne negativt.

43. Undertegnede erklærer herved på tro og love rigtigheden af ovenstående oplysninger.

Dato: 01-06-2026 Bygherre/anmelder: Brøndboringsfirmaet Brøker A/S

Vejledning

Skemaet udfyldes af bygherren eller dennes rådgiver baseret på bygherrens viden om eget projekt sammenholdt med de oplysninger og vejledninger, der henvises til i skemaet. Det forudsættes således, at bygherren eller dennes rådgiver er fortrolig med den miljølovgivning, som projektet omfattes af. Bygherren skal ikke gennem præcise beregninger angive projektets forventede påvirkninger men alene tage stilling til overholdelsen af vejledende grænseværdier og angive miljøforhold baseret på de oplysninger, der kan hentes på offentlige hjemmesider.

Farverne »rød/gul/grøn« angiver, hvorvidt det pågældende tema kan antages at kunne medføre, at projektet vurderes at kunne påvirke miljøet væsentligt og dermed være VVM-pligtigt. »Rød« angiver en stor sandsynlighed for VVM-pligt og »grøn« en minimal sandsynlighed for VVM-pligt. Hvis feltet er sort, kan spørgsmålet ikke besvares med ja eller nej. VVM-pligten afgøres dog af VVM-myndigheden. I de fleste tilfælde vil kommunen være VVM-myndighed.

Bygherres eller dennes rådgivers udfyldelse af skemaet er omfattet af straffelovens § 161 om strafansvar ved afgivelse af urigtige oplysninger til en offentlig myndighed.