



Dorte og Henrik Skovsgaard
Egebjergvej 342
4560 Vig

15. juni 2026

Dispensation fra åbeskyttelseslinje

Til udvidelse af campingplads

I har 11. november 2025 søgt om dispensation fra åbeskyttelseslinjen til udvidelse af Kongsøre Camping på naboens areal matr.nr. 4bæ Abildøre By, Egebjerg mellem Sidingevej 40 og Egebjergvej 342, 4560 Vig.

Dele af det ansøgte ligger inden for åbeskyttelseslinjen omkring Sidinge Fjords Nordkanal. Åbeskyttelseslinjen fremgår af naturbeskyttelseslovens § 16 stk. 1 jf. lovbekendtgørelse nr. 927 af 28. juni 2024 om naturbeskyttelse. Tilstandsændringer som fx tilplantning, terrænregulering eller placering af anlæg inden for åbeskyttelseslinjen kræver dispensation medmindre forholdet er af bagatelagtig karakter. På bilag 1 ses det ansøgte i forhold til beskyttelseslinjen.

Afgørelse

Odsherred Kommune dispenserer jf. § 65 stk. 1 fra naturbeskyttelseslovens § 16 stk. 1 til beplantning, hegning omkring hundeluftningsområde og placering af legeredskaber inden for åbeskyttelseslinjen. Vilkår for dispensationen ses i næste afsnit.

Dispensationen vedrører kun forholdet til åbeskyttelseslinjen.

Der er en klagefrist på 4 uger fra modtagelsen af dette brev og dispensationen træder først i kraft, når klagefristen er udløbet.

Hvis der bliver klaget til Miljø- og Fødevarerklagenævnet over afgørelsen, skal nævnet tage stilling i sagen, før dispensationen kan udnyttes, jf. § 87 i naturbeskyttelsesloven.

Dispensationen falder bort, hvis den ikke er udnyttet inden 3 år fra datoen på dette brev, jf. § 66, stk. 2 i naturbeskyttelsesloven.

Erhverv, Teknik og Miljø

Sag: 01.05.02-P25-25-33

KS: bendy

Naturteam

59 66 60 39

menni@odsherred.dk

natur@odsherred.dk

Odsherred Kommune

Nyvej 22

4573 Højby

59 66 66 66

kommune@odsherred.dk
odsherred.dk

Vilkår for dispensationen

Dispensationen er meddelt på følgende vilkår:

- At træer og buske plantes som angivet på situationsplanen i figur 2.
- At de vedplantearter der plantes er i overensstemmelse med ansøgningsmaterialet.
- At grantræer maksimalt udgør 15 % af antallet af høje træer i område A i figur 2.
- At legeredskaber og hegnspæle holdes i træets naturlige farver eller træbehandles med træbehandling i sort, mørk grå eller mørke jordfarver.

Forhold til andre myndigheder

I ansøgningsmaterialet indgår elementer som kræver landzonetilladelse fra kommunens byggesagsafdeling. Anlæg som kræver tilladelse fra kommunes byggesagsafdeling må først etableres, når kommunen har meddelt de nødvendige tilladelser.

Hvis der bliver fundet arkæologisk materiale, fx stensamlinger, mørk jord, knoglerester eller potteskår o.l., ved anlægsarbejdet, skal arbejdet standses med det samme jf. museumslovens § 27 stk. 2. Fundet skal straks anmeldes til Museum Vestsjælland på tlf. 25 52 83 83.

Før der udføres jordarbejder, har bygherre altid mulighed for at indhente det arkæologisk ansvarlige museums udtalelse ift. risiko for ødelæggelse af arkæologiske informationer, jf. museumslovens § 25. Herved har bygherre og entreprenør de bedste muligheder for at undgå uplanlagt standsning af anlægsarbejdet og undgå uforudsete udgifter til arkæologisk undersøgelse jf. museumslovens § 27. Anmodninger om udtalelse jf. museumslovens §25 kan sendes til plan@vestmuseum.dk

Hvis der under jordarbejder konstateres en forurening af jorden, skal kommunen underrettes på vand@odsherred.dk. Er der tale om en akut eller større forurening, skal kommunen kontaktes på tlf. 59 66 66 66. Konstateres akut eller større forurening uden for telefonens åbningstid, skal underretning ske til beredskabets vagtcentral på tlf. 44 22 71 12.

Begrundelse

Kommunen har i sin behandling af sagen lagt vægt på at udvidelsen af campingpladsen etableres i direkte forbindelse med den eksisterende campingplads og at anlæg og beplantning som placeres inden for åbeskyttelseslinjen vurderes til ikke at ændre væsentligt på oplevelsen af landskabet omkring Sidinge Nordkanal.

Kommunen har desuden lagt vægt på at projektet vurderes ikke at kunne påvirke bilag IV arter eller Natura 2000 områder væsentligt.

Du kan finde en uddybende redegørelse for afgørelsen i bilag 2.

Klagevejledning

Afgørelser efter naturbeskyttelsesloven kan påklages til Miljø- og Fødevarerklagenævnet. I bilag 3 er der hjælp til at indsende klage.

Hvis du ønsker at indbringe denne afgørelse for en domstol, skal retssagen være anlagt inden 6 måneder efter, at du har modtaget afgørelsen jf. § 88, stk. 1 i naturbeskyttelsesloven.

Annoncering

Afgørelsen er annonceret på Odsherred Kommunes hjemmeside:
<http://www.odsherred.dk/kommuneinformationer/afgoerelser>

Sagens videre forløb

Hvis I har spørgsmål til afgørelsen, er I velkommen til at kontakte Naturteamet på tlf. 59 66 60 39 eller mail natur@odsherred.dk. Vi giver jer besked, hvis afgørelsen bliver påklaget.

Venlig hilsen

Mette Nyerup Nielsen
Natursagsbehandler

Kopi sendt til:

1. Ejere af matr.nr. 4bæ Abildøre By, Egebjerg
2. Styrelsen for Grøn Arealomlægning og Vandmiljø, mail@sgav.dk
3. Naturstyrelsen Midtjylland, msj@nst.dk
4. Slots- og Kulturstyrelsen, post@slks.dk
5. Museum Vestsjælland, plan@vestmuseum.dk
6. Friluftsrådet, fr@friluftsradet.dk; odsherred@friluftsradet.dk;
lokalraad@friluftsradet.dk
7. Danmarks Naturfredningsforening, dn@dn.dk; dnodsherred-sager@dn.dk; hg@eco-forum.dk
8. Dansk Ornitologisk Forening, natur@dof.dk; odsherred@dof.dk
9. Danmarks Sportsfiskerforbund, post@sportsfiskerforbundet.dk;
nordkysten@sportsfiskerforbundet.dk
10. Danmarks Jægerforbund, post@jaegerne.dk
11. Danmarks Kulturarvs Forening, post@kulturarvsforening.dk

Bilag 1. Placering af det ansøgte i forhold til beskyttelseslinjen

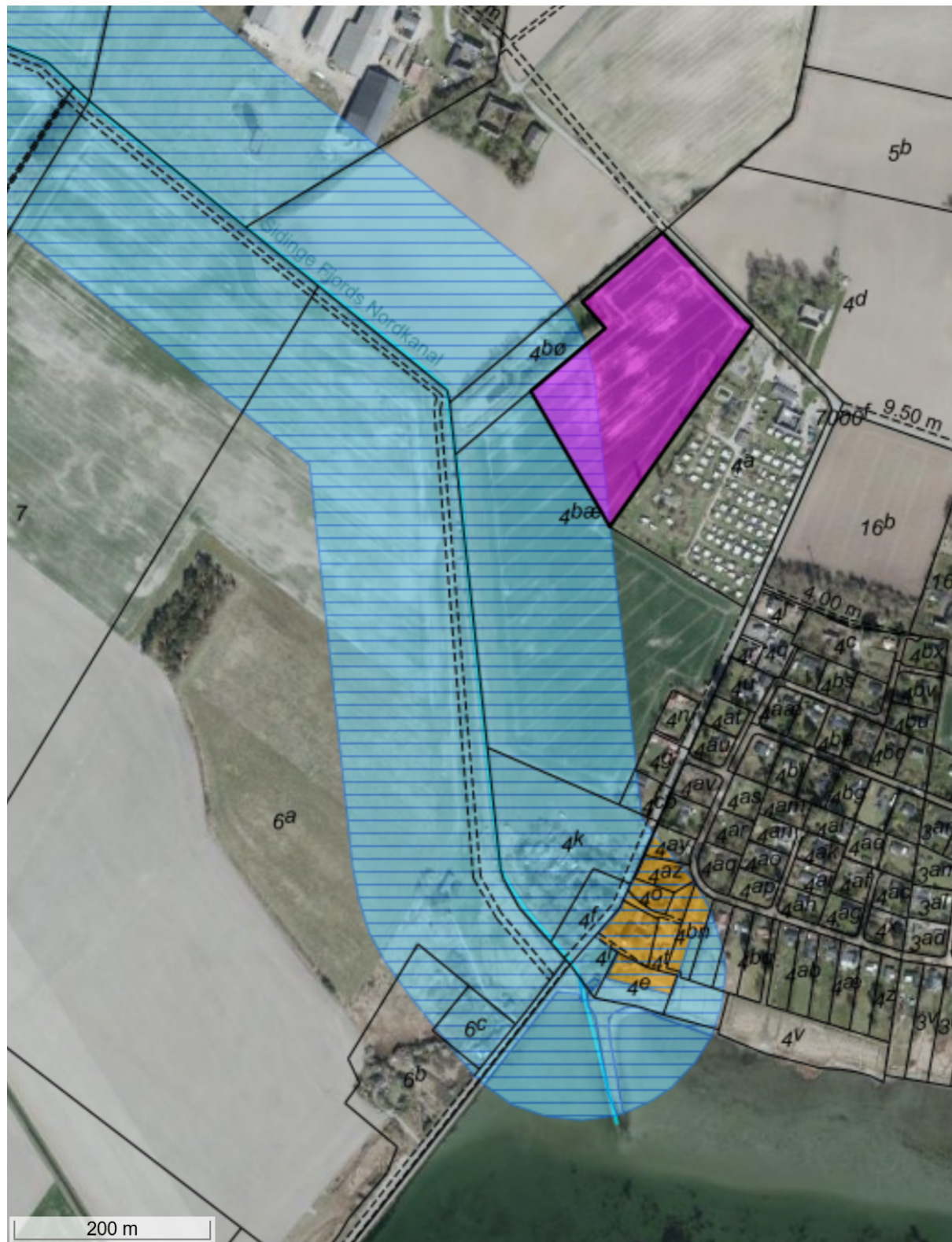

Figur 1. Luftfoto fra 2025 med pink gennemsigtig markering af udvidelsen af campingpladsen og lyseblå gennemsigtig skravering af åbeskyttelseslinjen.

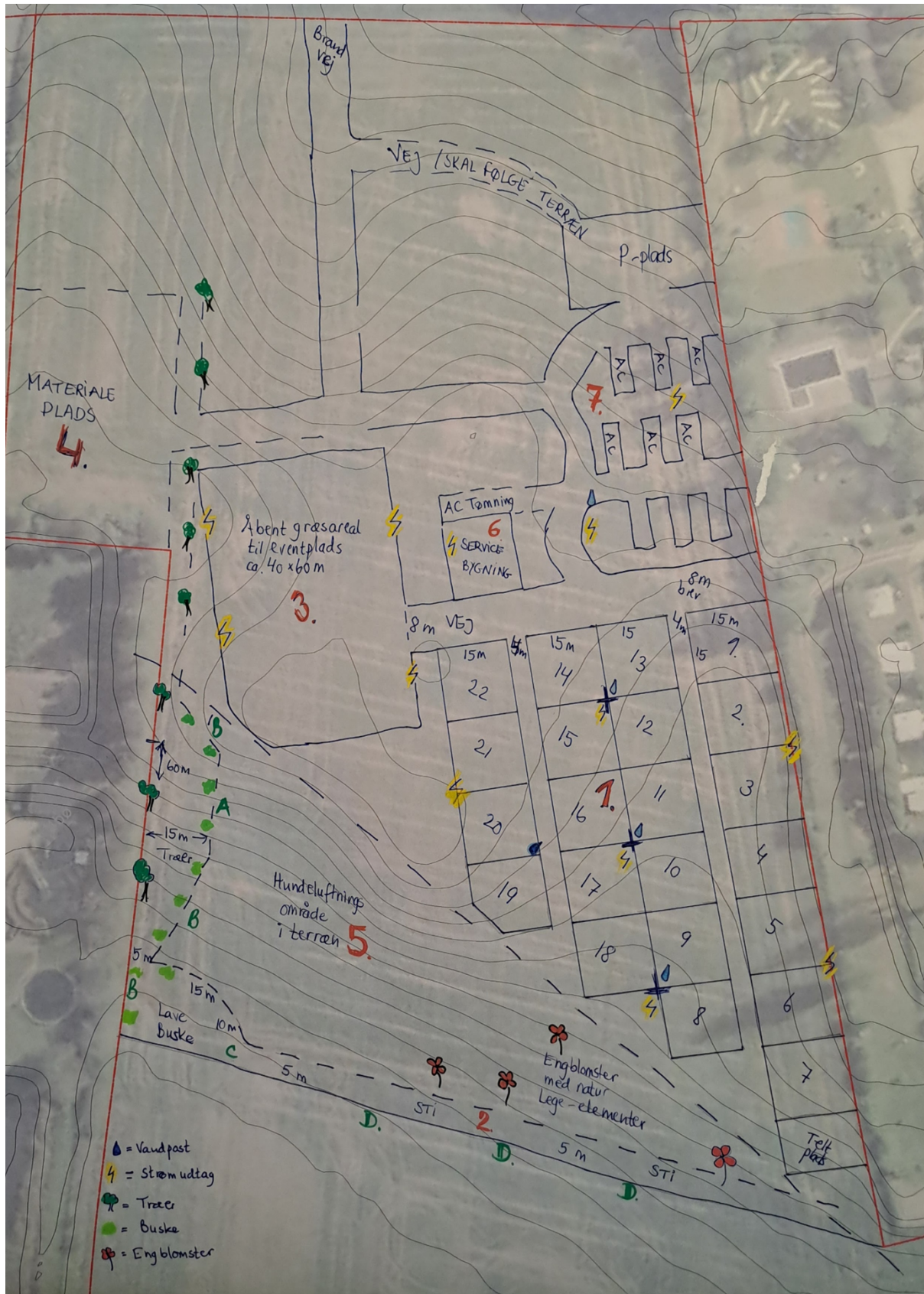

Figur 2. Situationsplan. Åbeskyttelseslinjen er angivet med stiplede linje (fra ansøgningen).

Bilag 2. Redegørelse

Ansøgningen berører et område, der er omfattet af naturbeskyttelseslovens 150 m åbeskyttelseslinje omkring Sidinge Fjords Nordkanal i medfør af lovens § 16, stk.1. Det ansøgte kræver derfor kommunens dispensation jf. lovens § 65 stk. 1.

Formålet med åbeskyttelseslinjen er at sikre åer som værdifulde landskabselementer og som levesteder og spredningskorridorer for planter og dyr.

I har søgt om udvidelse af Kongsøre Camping med beplantning og etablering af en legeplads i området inden for åbeskyttelseslinjen.

I har oplyst at I vil etablere en sti langs med kanten af campingpladsen og at stien etableres ved slåning af vegetationen uden terrænregulering. Dette kræver ikke dispensation fra åbeskyttelseslinjen.

I har ansøgt om en beplantning af buske i skel mellem udvidelsen af campingpladsen og den tilstødende mark. I har oplyst at denne beplantning holdes nede omkring 1 – 1,2 meter i højden. I har oplyst at beplantningen vil bestå af Havtorn, Blågrøn Rose og Hunderose. Beplantningen er markeret med "D" på situationsplanen i figur 2.

I den vestlige del af udvidelsen af campingpladsen har I ansøgt om en beplantning af træer og buske ind mod rensningsanlægget på naboejendommen, for at skabe variation på stien i kanten af campingpladsen og fjerne indsyn til rensningsanlæggets bygningsmasse. I har oplyst at I ønsker at plante høje træer nærmest rensningsanlægget bestående af Eg, Birk, Elm, Bøg og Skov-Fyr. og mindre træer i kanten ud mod det åbne område på campingpladsen bestående af Fugle-Kirsebær, Hvidtjørn, Vild-Æble, Røn, Hassel og Benved. Beplantningen er markeret med "A" for de høje træer og "B" for de lave træer på situationsplanen i figur 2.

I hjørnet imellem rensningsanlægget og skel ud til marken har I ansøgt om en beplantning med buske bestående af Syren, Slåen, Ribs, Hindbær og Solbær. Beplantningen er markeret med "C" på situationsplanen i figur 2.

I har oplyst at der ikke placeres campingvogne eller telte i området inden for åbeskyttelseslinjen og at der i området omkring beplantningerne udsås blomstrende urter. Såning af urter kræver ikke dispensation fra åbeskyttelseslinjen.

I den østlige del af blomsterengen har I ansøgt om etablering af naturlegeplads med elementer bestående af robinietræ. Under legepladselementerne etableres der græs eller flis som underlag.

I området med naturlegeplads har I ansøgt om følgende legeredskaber:

- Kravlepyramide på 1,49 m højde, 3,99 m længde og 4,05 m bredde.
- Balancegang på 1,49 m højde, 2,44 m længde og 0,62 m bredde.
- Balancekombination på 1,7 m højde, 4,55 m længde og 2,43 m bredde.
- Rutsjebane på 1,92 m højde.
- Informationstavle på 1,14 m højde, 1,31 m længde og 0,18 m bredde.

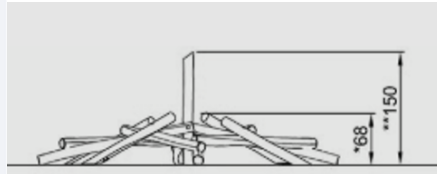

Figur 3. Kravlepyramide.

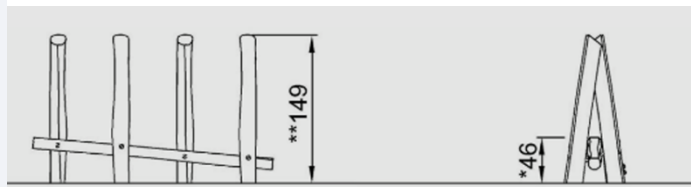

Figur 4. Balancegang.



Figur 5. Balancekombination.

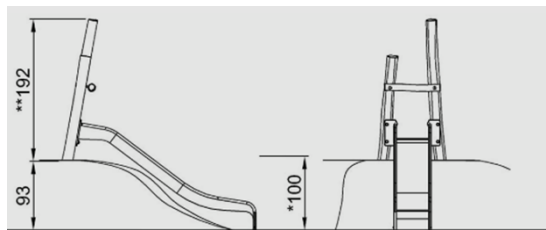

Figur 6. Rutsjebane.

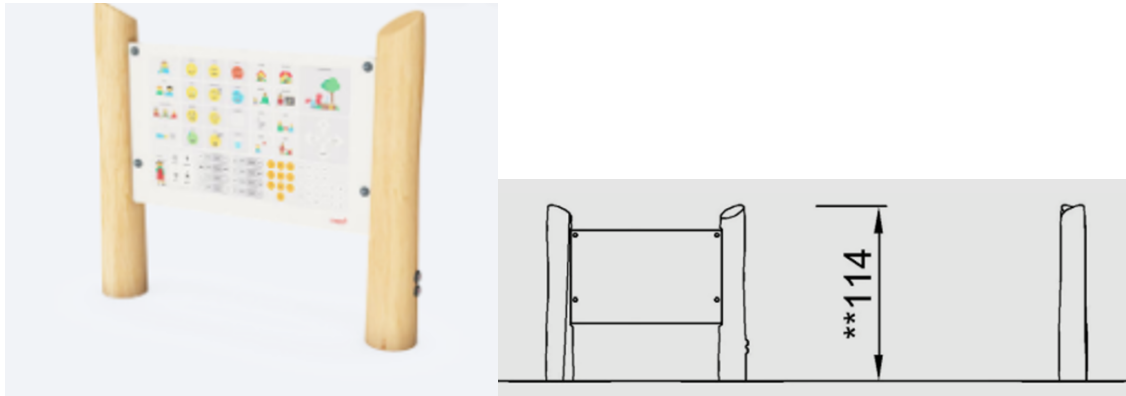

Figur 7. Informationstavle om dyr og blomster i naturen.

I har desuden ansøgt om et hudluftningsområde som hegnes med dyrehegn (masket trådhegn), så hundene kan blive luftet i området uden snor. I hundeluftningsområdet etableres elementer der kan stimulere hundens sanser: områder med højt græs, et par væltede træstammer til balance, op til 5 bunker af 1 m³ sand til at grave i, op til 10 lave buske med forskellig duft og op til 10 kampesten til klatring.

Afstanden mellem Sidinge Fjords Nordkanal og nærmeste del af udvidelsen af campingpladsen er ca. 80 meter.

Kommunen har besigtiget området sammen med jer den 6. november 2025. Ved besigtigelsen fremgik det at der er begrænset indsyn fra offentligt tilgængelige områder til området, hvor campingpladsen ønskes udvidet inden for åbeskyttelseslinjen. Området ligger lavt i forhold til Sidingevej som løber langs den nordlige kant af området og området ligger delvist bag ved den eksisterende del af campingpladsen set fra Egebjergvej som løber øst for campingpladsen.



Figur 8. Bakkedrag, hvor campingpladsen ønskes udvidet 6/11 2025.



Figur 9. Det vestlige hjørne af den nuværende udstrækning af campingpladsen med Sidinge Fjord i baggrunden 6/11 2025.

Vurdering

Størstedelen af området mellem Sidingevej og Sidinge Fjords Nordkanal ligger uden for åbeskyttelseslinjen. Når dette område bliver inddraget til campingplads, vil udsigten fra Sidingevej til Sidinge Fjord blive væsentligt begrænset og udvidelsen af campingpladsen i området inden for åbeskyttelseslinjen vil ikke være synlig fra denne retning, med undtagelse af at man vil kunne se nogle af de høje træer hen over campingpladsen som kommer til at stå i tilknytning til de allerede etablerede træer omkring rensningsanlægget.

Fra Egebjergvej øst for campingpladsen er der allerede begrænset indsyn til udvidelsen af campingpladsen pga. en række huse der ligger ud til Egebjergvej. Det er kun i området mellem campingpladsen og de nærmeste huse at der er et åbent område, som giver indsyn til dette landskab omkring Sidinge Fjords Nordkanal fra Egebjergvej. Fra denne vinkel ligger udvidelsen af campingpladsen bag den eksisterende del af campingpladsen.

Kommunen vurderer at udvidelsen af campingpladsen, hvor der plantes træer og buske og etableres en naturlegeplads i træ og hegning omkring hundeluftningsområde inden for åbeskyttelseslinjen vil medføre en meget begrænset ændring af landskabet i et område, som allerede er opbrudt af eksisterende campingplads og rensningsanlæg med tilhørende skærmende beplantning.

For at undgå at elementerne som etableres inden for åbeskyttelseslinjen vil være synlige over store afstande har kommunen stillet vilkår om at legeredskaber og hegnspæle holdes i træets naturlige farver eller træbehandles med træbehandling i sort, mørk grå eller mørke jordfarver.

Kommunen vurderer at projektet vil medføre at naturindholdet i projektområdet øges væsentligt i forhold til det eksisterende markareal og derved i højere grad kan understøtte åbeskyttelseslinjens formål med at være levested og spredningskorridor for planter og dyr.

Natura 2000

Arealet indgår ikke i et internationalt beskyttelsesområde (Natura 2000). Det nærmeste Natura 2000-område nr. 262 Annebjerg Skov og Ulkerup Skov ligger i en afstand af mere end 3,6 km. Det er kommunens vurdering, at det ansøgte ikke i sig selv, eller i forbindelse med andre planer og projekter, vil kunne påvirke dette eller andre Natura 2000-områder væsentligt. Kommunen har i denne vurdering lagt vægt på projektets begrænsede omfang og karakter, som vurderes udelukkende at have helt lokal betydning.

Bilag IV-arter

I Odsherred Kommune findes følgende arter omfattet af habitatdirektivets bilag IV:

Ni arter af flagermus (brun langøre, brunflagermus, dværgflagermus, frynseflagermus, pipistrelflagermus, skimmelflagermus, sydflagermus, troldflagermus og vandflagermus), odder, markfirben, tre paddearter (spidssnudet frø, stor vandsalamander og løvfrø (den sidste indført i nyere tid)), grøn mosaikguldsmid, natlyssværmer og Mygblomst.

Kommunen vurderer, at det umiddelbart kan udelukkes, at projektområdet kan være levested for Mygblomst, grøn mosaikguldsmid, løvfrø og odder, da disse arter kun er fundet meget langt fra matriklen eller stiller meget specifikke krav til levestedet, som ikke er opfyldt her.

Natlyssværmer er en art, der er indvandret til Danmark fra syd, første fund i landet er fra 2005. Efter de første fund på Lolland-Falster har den nu bredt sig, så den findes udbredt også på Sjælland og Fyn. Det første fund i Odsherred Kommune blev gjort i 2022 på Vej 6 i Jyderup Lyng cirka 10 km vest for projektområdet, det drejede sig om en voksen, der blev fundet ved lyslokning efter natsommerfugle. I 2024 blev der fundet larver i Asnæs og Højby. Arten er fortsat under udbredelse og forventes at tiltage i hyppighed i de kommende år. Den yngler oftest på varme, tørre steder, men kan også leve på mere fugtige lokaliteter. Det kan ikke udelukkes, at den har ynglefremkomster nær projektområdet, men kommunen vurderer, at projektet ikke vil kunne forringe området som levested for arten.

Flagermus yngler og raster i gamle træer med hulheder eller i bygninger, hvor der er adgangshuller. Nogle arter bruger kun bygninger, nogle kun træer og nogle kan benytte begge dele. Mange arter overvintrer i bygninger, miner eller brønde, hvor der er frostfrit om vinteren fx i udhuse, hvor der er en varmekilde fx et gammelt fyr eller bygninger, som er sammenbygget med beboelse. Her kan de gemme sig i isoleringen og derved være næsten umulige at se, når de er i dvale. Da der i forbindelse med projektet ikke fældes gamle træer med hulheder eller nedrives bygninger, som er egnede som yngle- eller rasteområde for flagermus, vurderer kommunen, at det kan udelukkes, at projektet vil påvirke flagermus negativt.

Spidssnudet frø og stor vandsalamander findes i alle dele af kommunen på egnede lokaliteter. De to paddearter yngler begge i søer og vandhuller, og vandkvaliteten er af stor betydning for udviklingen af ynglen. Uden for yngletiden har padderne rasteområde på land omkring vandhullerne, spidssnudet frø kan også overvinde i strømmende vand.

Stor vandsalamander er kendt fra området og nærmeste kendte forekomst er 600 meter nord for projektområdet. Stor vandsalamander bruger fortrinsvis arealer inden for ca. 250 meter fra yngledammen, men kan bevæge sig betydeligt længere væk. Ca. 360 meter vest for projektområdet er der i 2009 registreret ægklumper fra en ubestemt brun frø, som kan være spidssnudet frø, ellers er de nærmeste kendte forekomster af spidssnudet frø mere end 2 km fra projektområdet. Hovedparten af spidssnudet frø vil sprede sig mellem 100 og 700 meter fra ynglehullerne, nogle kan dog flytte sig op til 1-2 km især hvis de ikke støder på et velegnet

sommerhabitat. Det kan udelukkes, at spidssnudet frø og stor vandsalamander kan anvende projektområdet som en del af et rasteområde, da det p.t. er en dyrket mark. Projektet vil efter kommunens vurdering forbedre området som et potentielt rasteområde for stor vandsalamander og spidssnudet frø. På grund af afstanden til yngleområder vurderer kommunen dog at projektområdet også i fremtiden kun sjældent vil blive besøgt af vandrende eksemplarer af de to arter.

Markfirben findes i alle dele af kommunen på egnede lokaliteter som fx overdrev og kystskrænter. Markfirben lever på lysåbne arealer med lav vegetation, men har også behov for områder med højere vegetation til skjul. De yngler i løs jord/sand på de lysåbne arealer.

Markfirben har en kendt forekomst ca. 2 km sydvest for projektområdet. Det kan udelukkes, at strejfende individer herfra kan forekomme i projektområdet. Det kan udelukkes at markfirben kan anvende projektområdet som en del af et rasteområde, da det p.t. er en dyrket mark.

Samlet konklusion

Samlet set vurderer kommunen derfor, at det kan udelukkes, at projektet vil kunne ødelægge plantearter omfattet af habitatdirektivets bilag IV eller skade levesteder for dyrearter omfattet af samme.

Kommunen vurderer på denne baggrund at der kan dispenseres til det ansøgte.

Bilag 3. Klagevejledning

Hvis du ønsker at klage over denne afgørelse, kan du klage til Miljø- og Fødevareklagenævnet. Du klager via Klageportalen, som du finder på www.borger.dk og www.virk.dk. Du logger på www.borger.dk eller www.virk.dk, ligesom du plejer, typisk med MIT-ID. Klagen sendes gennem Klageportalen til Odsherred Kommune, der har truffet afgørelsen.

Klagefristen er 4 uger fra den dato, som afgørelsen er meddelt. Er afgørelsen offentligt bekendtgjort, regnes klagefristen dog altid fra bekendtgørelsen. Hvis klagefristen udløber på en lørdag eller helligdag, forlænges fristen til den følgende hverdag.

En klage er indgivet, når den er tilgængelig for Odsherred Kommune i Klageportalen. Privatpersoner skal ved klage betale et gebyr på 900 kr. Virksomheder og organisationer skal betale et gebyr på 1.800 kr. Klagegebyr opkræves af Nævnenes Hus. Betaling af klagegebyr sker ved elektronisk overførsel eller ved giroindbetaling. Gebyr skal indbetales inden for en fastsat frist. Hvis gebyret ikke indbetales inden udløbet af fristen, afvises klagen.

Hvis du ikke kan bruge Klageportalen på grund af eksempelvis handicap, sprogvanskeligheder, problemer med digitale medier, psykiske lidelser eller fordi du er socialt udsat, så kan du sende en anmodning om fritagelse for brug af Klageportalen til Nævnenes Hus, Toldboden 2, 8800 Viborg eller som mail til nh@naevneneshus.dk. I din anmodning til nævnet skal du oplyse hvis du allerede er fritaget fra at bruge Digital Post af kommunen. Når du ansøger om at blive fritaget for brug af klageportalen, er det vigtigt, at du giver Odsherred kommune besked om det.

Klageberettigede:

- Adressaten for afgørelsen
- Ejeren af den ejendom, som afgørelsen vedrører
- Offentlige myndigheder
- Lokale foreninger og organisationer, som har en væsentlig interesse i afgørelsen
- Landsdækkende foreninger og organisationer, hvis hovedformål er beskyttelse af natur og miljø
- Landsdækkende foreninger og organisationer, som efter deres formål varetager væsentlige rekreative interesser, når afgørelsen berører sådanne interesser.