



Tegnestuen Odsherred
v. Kenneth Thiemke
Bygningskonstruktør

- Sendt på mail til kenneth@tegnestuenodsherred.dk

22. maj 2026

Dispensation fra fortidsmindebeskyttelseslinje

Til opførelse anneks

Du har 27. marts 2026 søgt om opførelse af et 34 m² anneks opført i forlængelse af eksisterende sommerhus på matr.nr. 18c Ordrup By, Fårevejle, med postadresse Drosselvænget 16, 4540 Fårevejle

Det ansøgte ligger inden for fortidsmindebeskyttelseslinjen omkring gravhøjen med fredningsnr. 292219, der er fastlagt i naturbeskyttelseslovens § 18 stk. 1, jf. lovbekendtgørelse nr. 927 af 28. juni 2024. På bilag 1 ses det ansøgte i forhold til beskyttelseslinjen.

Afgørelse

Odsherred Kommune dispenserer jf. § 65 stk. 2 fra naturbeskyttelseslovens § 18 til opførelse af 34 m² anneks som ansøgt. Vilkår for dispensationen ses i næste afsnit.

Dispensationen vedrører kun forholdet til fortidsmindebeskyttelseslinjen.

Der er en klagefrist på 4 uger fra modtagelsen af dette brev og dispensationen træder først i kraft, når klagefristen er udløbet.

Hvis der bliver klaget til Miljø- og Fødevarerklagenævnet over afgørelsen, skal nævnet tage stilling i sagen, før dispensationen kan udnyttes, jf. § 87 i naturbeskyttelsesloven.

Dispensationen falder bort, hvis den ikke er udnyttet inden 3 år fra datoen på dette brev, jf. § 66, stk. 2 i naturbeskyttelsesloven.

Vilkår for dispensationen

Dispensationen er meddelt på følgende vilkår:

- Annekset placeres som ansøgt i forlængelse af sommerhuset.
- Tagdækning på annekts skal udføres i samme materiale som det eksisterende sommerhus og tagdækningen må ikke have en glans på over 20. Der må således ikke anvendes reflekterende materialer som fx glaserede tegl.
- Tagkonstruktionen må ikke overstige 1 meter i højden inkl. hældningen på taget.
- Ydervægge på annekts skal udføres i samme materiale som det eksisterende sommerhus og skal være umalet træ, eller males i neutrale farver dvs. sort, mørk grå eller mørke jordfarver.
- At terrænreguleringen ikke overstiger 30 cm. i højden.
- Museum Vestsjælland, Oldvejen 25C, 4300 Holbæk, plan@vestmuseum.dk, skal kontaktes mindst 2 uger før arbejdet igangsættes, så museet har mulighed for at være til stede ved gravearbejdet.

Forhold til andre myndigheder

Byggeriet kræver byggetilladelse og må først opføres, når kommunens Byggesagsafdeling har meddelt denne. Byggesagsafdelingen kan først meddele byggetilladelse, når klagefristen på denne afgørelse er overstået.

Hvis der bliver fundet arkæologisk materiale, fx stensamlinger, mørk jord, knoglerester eller potteskår o.l., ved bygge- eller anlægsarbejdet, skal arbejdet standses med det samme jf. museumslovens § 27 stk. 2. Fundet skal straks anmeldes til Museum Vestsjælland på tlf. 25 52 83 83.

Før der udføres jordarbejder, har bygherre altid mulighed for at indhente det arkæologisk ansvarlige museums udtalelse ift. risiko for ødelæggelse af arkæologiske informationer, jf. museumslovens § 25.

Herved har bygherre og entreprenør de bedste muligheder for at undgå uplanlagt standsning af anlægsarbejdet og undgå uforudsete udgifter til arkæologisk undersøgelse jf. museumslovens § 27. Anmodninger om udtalelse jf. museumslovens §25 kan sendes til plan@vestmuseum.dk

Hvis der under bygge- eller jordarbejder konstateres en forurening af jorden, skal kommunen underrettes på vand@odsherred.dk. Er der tale om en akut eller større forurening, skal kommunen kontaktes på tlf. 59 66 66 66. Konstateres akut eller større forurening uden for telefonens åbningstid, skal underretning ske til beredskabets vagtcentral på tlf. 44 22 71 12.

Begrundelse

Kommunen har i sin behandling af sagen lagt vægt på, at annekset ikke vil ændre væsentligt på ind- og udsyn til og fra gravhøjen, da det er placeret i et tættere bebygget gammelt sommerhusområde, i tilknytning til det eksisterende sommerhus, der ligger lavt i terrænet i forhold til gravhøjen, som ligger på et bakke drag oven for sommerhusområdet.

Det vurderes desuden, at det ansøgte ikke i sig selv, eller i forbindelse med andre planer og projekter, vil påvirke et Natura 2000-område væsentligt eller medføre beskadigelse af plantearter eller yngle- og rasteområder for de dyrearter, der fremgår af habitatdirektivets bilag IV.

I kan finde en uddybende redegørelse for afgørelsen i bilag 2.

Klagevejledning

Afgørelser efter naturbeskyttelsesloven kan påklages til Miljø- og Fødevarerklagenævnet. I bilag 3 er der hjælp til at indsende klage.

Hvis du ønsker at indbringe denne afgørelse for en domstol, skal retssagen være anlagt inden 6 måneder efter, at du har modtaget afgørelsen jf. § 88, stk. 1 i naturbeskyttelsesloven.

Annoncering

Afgørelsen er annonceret på Odsherred Kommunes hjemmeside:

<http://www.odsherred.dk/kommuneinformationer/afgoerelser>

Sagens videre forløb

Hvis du har spørgsmål til afgørelsen, er du velkommen til at kontakte Naturteamet på tlf. 59 66 60 14 eller mail natur@odsherred.dk. Du får kun besked herfra, hvis der modtages en klage over afgørelsen.

Venlig hilsen

Benjamin Dyre
Natursagsbehandler

Kopi sendt til:

1. Ejere via digital post
2. Styrelsen for Grøn Arealomlægning og Vandmiljø, mail@sgav.dk
3. Naturstyrelsen Midtsjælland, msj@nst.dk
4. Slots- og Kulturstyrelsen, post@slks.dk
5. Museum Vestsjælland, plan@vestmuseum.dk
6. Friluftsrådet, fr@friluftsradet.dk; odsherred@friluftsradet.dk; lokalraad@friluftsradet.dk
7. Danmarks Naturfredningsforening, dn@dn.dk; dnodsherred-sager@dn.dk; hg@eco-forum.dk
8. Dansk Ornitologisk Forening, natur@dof.dk; odsherred@dof.dk
9. Danmarks Sportsfiskerforbund, post@sportsfiskerforbundet.dk; nordkysten@sportsfiskerforbundet.dk
10. Danmarks Jægerforbund, post@jaegerne.dk
11. Danmarks Kulturarvs Forening, post@kulturarvsforening.dk

Bilag 1. Oversigtskort – placering af det ansøgte i forhold til beskyttelseslinjen



Luftfoto fra 2024 med turkis markering af det ansøgte anneks. Gravhøjen er vist med mørkegrå og fortidsmindebeskyttelseslinjen er vist med lyserød.

Bilag 2. Redegørelse

Ansøgningen berører et område, der er omfattet af naturbeskyttelseslovens 100 m fortidsmindebeskyttelseslinje i medfør af lovens § 18 stk. 1. Linjen måles fra foden af fortidsmindet. Linjen afgrænser det beskyttede areal omkring fredede fortidsminder¹, som fx gravhøje. I dette område må der ikke ske tilstandsændringer. Der må bl.a. ikke etableres hegn, placeres campingvogne og lignende. Kommunen kan, jf. lovens § 65, stk. 2, i særlige tilfælde dispensere fra bestemmelsen i § 18 stk. 1.

Fortidsmindet kaldet Manghøj har fredningsnummer 292219. Ifølge Slots- og Kulturstyrelsen hjemmeside "[Fund&Fortidsminder](https://www.kulturarv.dk/fundogfortidsminder/Lokalitet/103888/)" er det en 3 meter høj og 14 meter bred rundhøj fra oldtiden, som har en særdeles flot beliggenhed med storslået udsigt over Odden, Ordrup Næs og Lamme fjorden. Højen er bevokset med græs. I kan læse mere på <https://www.kulturarv.dk/fundogfortidsminder/Lokalitet/103888/>.



Foto af gravhøjen fra hjemmesiden "[Fund&Fortidsminder](https://www.kulturarv.dk/fundogfortidsminder/)", set fra nord.

¹ Museumsloven jf. Lovbekendtgørelse nr. 1017 af 7. juli 2025



Foto af gravhøjen fra hjemmesiden "[Fund&Fortidsminder](#)", set fra syd.

Formålet med fortidsmindebeskyttelseslinjen er at sikre fortidsmindernes værdi som landskabslementer. Både den generelle betydning af fortidsminderne i landskabsbilledet samt indsyn til og udsyn fra fortidsminderne. Samtidig skal linjen sikre de arkæologiske lag i området, idet der ofte er særlig mange kulturhistoriske levn i områderne tæt ved de fredede fortidsminder.

Du har søgt om opførelse af et 34 m² annekts i forlængelse af det eksisterende sommerhus. Det eksisterende sommerhus er opført i 2014 og fik dispensation fra fortidsmindebeskyttelseslinjen d. 4. september 2013. Sammen med annekset opføres en overdækning, der binder bygningerne sammen. Der etableres samlet en 21 m² overdækket terrasse i tilknytning til annekset og endeligt etableres et udebrus med afskærmning på gavlen af det eksisterende udhus.

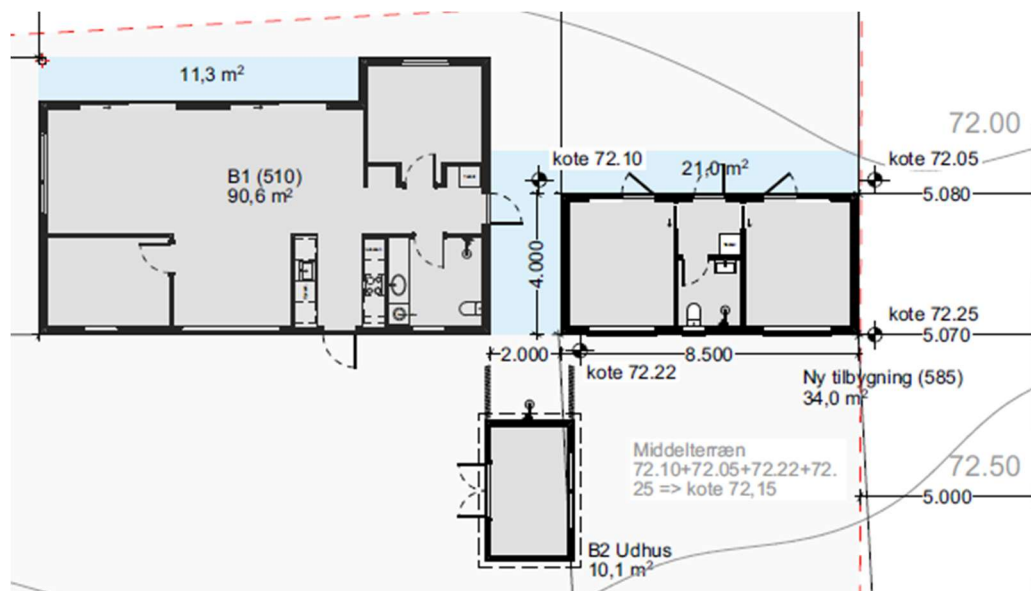

Situationsplan fra ansøgningen.



Illustration af annekset og eksisterende sommerhus fra ansøgningsmaterialet.

Annekset får vandret sortmalet træbeklædning som det eksisterende sommerhus. Taget udføres med tagpap som det eksisterende sommerhus. Døre og vinduer udføres i samme farve og materiale som i det eksisterende sommerhus.

Højden på det tilbygningens kip vil være 3,15 m over terræn.

Afstanden mellem fortidsmindets fod og nærmeste del af annekset er ca. 80 meter.

Det ansøgte opføres i et område der i kommuneplanen er udlagt som sommerhusområde 11S2 Bjergene.

På ejendommen er der 28. juni 1973 tinglyst en servitut med ophæng i naturfredningslovens § 53 stk. 1, som er den historiske lovbestemmelse, der omkring udvalgte fortidsminder, afsætter 100 meter fortidsmindebeskyttelseslinje.

På matr. 18c Ordrup By, Fårevejle fastsætter servitutten et byggefelt i området fra 10 til 30 meter fra det sydøstlige skel. I servitutten er matr. 18c angivet som parcel 2.

Udklip af udvalgte bestemmelser fra servitutten:

1.

Enhver form for bebyggelse på parcel 2 og 3 skal placeres i en afstand af mindst 10 m og højst 30 m fra parcellernes sydøstlige skel.

2.

Indenfor beskyttelseszonen omkring det jordfaste fortidsminde FM 2922:19, Manghøje, må der på de fire parceller udelukkende hegnes med levende hegn. - Iøvrigt er beplantning indenfor beskyttelseszonen tilladt.

4.

På alle fire parceller må alene opføres sommerhusbebyggelse i een etage i overensstemmelse med Dragsholm kommunes bygningsvedtægt for området. Herudover må der alene opføres et redskabsskur og en garage eller carport.

5.

Bebyggelsernes tagkonstruktion må maksimalt være af 1 m's højde.

6.

Alle tage og udvendige flader skal holdes i dæmpede eller mørke farver.

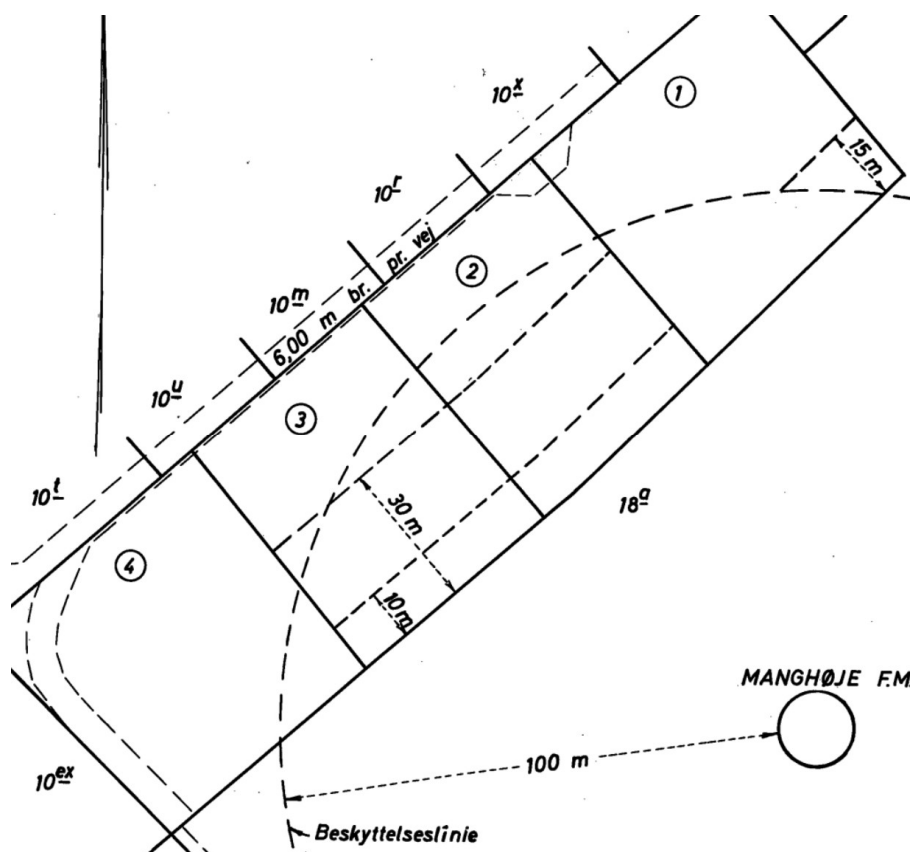

Baggrunden for at placere byggefeltet i den sydøstlige del af matriklen er efter kommunens vurdering at gravhøjen ligger på et markant bakkedrag. Ved at trække bygningerne ind på grunden i retning mod sydøst vil bygningerne virke mindre dominerende fra Drosselvænget. På Drosselvænget 16 er det muligt at se toppen af gravhøjen over sommerhusets tag pga. bygningens begrænsede højde. Da annekset ikke bliver højere end det eksisterende sommerhus vil gravhøjen kunne ses over bygningens tag pga. bygningens placering i terrænet. At der jf. den

tinglyste servitut skal holdes en 10 meter bred bræmme langs det sydøstlige skel fri for byggeri, skyldes efter kommunens vurdering at byggeri placeret i dette område i højere grad vil skjule fortidsmindet og at byggeriet vil være placeret mere synligt i landskabet set fra Drosselvænget.

Bemærk § 2 i tinglysningen, der forholder sig til hegn og beplantning på ejendommen. At beplantning jf. tinglysningen er tilladt på ejendommen, skyldes at der i 1973 udelukkende var forbud mod "skæmmende" beplantning inden for fortidsmindebeskyttelseslinjen. Loven er ændret siden tinglysningen således at beplantning inden for fortidsmindebeskyttelseslinjen kræver forudgående dispensation.

Kommunen vurderer at der ved tinglysning af ovenstående bestemmelser er taget højde for hvordan byggeri kan placeres på ejendommen uden væsentligt at ændre på oplevelsen af gravhøjen i landskabet.

Kommunen vurderer at annekset på grund af dets begrænsede højde og placering i tilknytning til det eksisterende sommerhus ikke vil ændre væsentligt på ind- og udsyn til og fra gravhøjen.

Kommunen lægger vægt på at det ansøgte er placeret i et tættere bebygget gammelt sommerhusområde, og at det ansøgte placeres inden for byggefeltet og med en taghøjde som er i overensstemmelse med den tinglyste servitut. Herudover lægges vægt på det forhold at sommerhus og anneks ligger lavt i terrænet i forhold til gravhøjen, som ligger på et bakkedrag oven for sommerhusområdet.

Vurdering af projektets betydning for Natura 2000 og Bilag IV-arter

Projektområdet indgår ikke i et internationalt beskyttelsesområde. Det nærmeste natura-2000 område nr. 154 Sejerø Bugt, Saltbæk Vig, Bjergene, Diesbjerg og Bollinge Bakke ligger i en afstand af mere end 1 km. Natura 2000 området består af habitatområderne nr. 135 Sejerø Bugt og Saltbæk Vig og nr. 244 Bjergene, Diesbjerg og Bollinge Bakke og fuglebeskyttelsesområderne nr. 94 Sejerø Bugt og Nekselø og nr. 99 Saltbæk Vig som er beliggende i Kalundborg Kommune.

Nærmeste del af habitatområde 135, Ramsarområde 18 og fuglebeskyttelsesområde 94 er beliggende ca. 1 km fra projektområdet. De tre udpegninger er næsten helt sammenfaldende.

Udpegningsgrundlag

Udpegningsgrundlag for Habitatområde nr. 135		
Naturtyper:	Sandbanke (1110)	Vadeflade (1140)
	Lagune* (1150)	Bugt (1160)
	Rev (1170)	Strandvold med enårige planter (1210)
	Strandvold med flerårige planter (1220)	Kystklint/klippe (1230)
	Enårig strandengsvegetation (1310)	Strandeng (1330)
	Forklit (2110)	Hvid klit (2120)
	Grå/grøn klit* (2130)	Klithede* (2140)
	Klitlavning (2190)	Enebærklit* (2250)
	Søbred med småurter (3130)	Kransnålalge-sø (3140)
	Næringsrig sø (3150)	Vandløb (3260)
	Tør hede (4030)	Tørt kalksandsoverdrev* (6120)
	Kalkoverdrev* (6210)	Surt overdrev* (6230)
	Tidvis våd eng (6410)	Hængesæk (7140)
	Tørvelavning (7150)	Rigkær (7230)
	Bøg på muld (9130)	Ege-blandskov (9160)
	Skovbevokset tørvemose* (91D0)	Elle- og askeskov* (91E0)
Arter:	Enkelt månerude (1419)	Mygblomst (1903)
	Kildevældsvindelsnegl (1013)	Skæv vindelsnegl (1014)
	Sumpvindelsnegl (1016)	Stavsild (1103)
	Klokkefrø (1188)	Stor vandsalamander (1166)
	Odder (1355)	

Udpegningsgrundlag for Habitatområde nr. 244		
Naturtyper:	Strandvold med flerårige planter (1220)	Græs-indlandsklit (2330)
	Søbred med småurter (3130)	Kransnålalge-sø (3140)
	Næringsrig sø (3150)	Tør hede (4030)
	Kalkoverdrev* (6210)	Surt overdrev* (6230)
	Kildevæld* (7220)	Rigkær (7230)
	Bøg på mor (9110)	Bøg på muld (9130)
	Ege-blandskov (9160)	Stilkeke-krat (9190)
	Elle- og askeskov* (91E0)	
Arter:	Stor vandsalamander (1166)	

Naturtyper og arter, der udgør det gældende udpegningsgrundlag for Natura 2000-området. Tal i parentes henviser til de talkoder, som benyttes for naturtyper og arter fra habitatdirektivets bilag 1 og 2. * angiver, at der er tale om en prioriteret naturtype. Udpegningsgrundlag for habitatområder er blevet revideret som beskrevet i basisanalysen.

Udpegningsgrundlag for Fuglebeskyttelsesområde nr. 94		
Fugle:	Gråstrubet lappedykker (T)	Bjergand (T)
	Edderfugl (T)	Sortand (T)
	Fløjlsand (T)	Rørhøg (Y)
	Engsnarre (Y)	Klyde (TY)
	Dværgterne (Y)	Splitterne (Y)
	Havterne (Y)	Rødrygget tomskade (Y)

Fugle, der udgør det gældende udpegningsgrundlag for Natura 2000-området. I parenteserne står "T" for trækfugl og "Y" for ynglefugl. Udpegningsgrundlag for fuglebeskyttelsesområder er blevet revideret som beskrevet i basisanalysen.

På grund af afstanden og projektets begrænsede karakter vurderer Odsherred Kommune, at det kan udelukkes, at der kan ske en påvirkning af habitatnaturtyper eller andre mere fjerntliggende områder med kortlagte forekomster af habitatnatur.

Der er ikke kortlagt levesteder for arter på udpegningsgrundlaget for habitatområdet nær projektområdet, og Odsherred Kommune vurderer at påvirkning af arter på udpegningsgrundlaget eller af disses levesteder kan udelukkes.

Ingen af arterne har på fuglebeskyttelsesområdets udpegningsgrundlag har yngleområder eller rasteområder nær projektområdet og påvirkning af udpegningsgrundlaget kan således udelukkes.

Vurdering af bilag IV-arter

I Odsherred Kommune findes følgende arter omfattet af habitatdirektivets bilag IV:

Ni arter af flagermus (brun langøre, brunflagermus, dværgflagermus, frynseflagermus, pipistrelflagermus, skimmelflagermus, sydflagermus, trolldflagermus og vandflagermus), odder, markfirben, tre paddearter (spidssnudet frø, stor vandsalamander og løvfrø (den sidste indført i nyere tid)), grøn mosaikguldsmed, natlyssværmer og Mygblomst.

Kommunen vurderer, at det umiddelbart kan udelukkes, at projektområdet kan være levested for Mygblomst, grøn mosaikguldsmed, løvfrø og odder, da disse arter kun er fundet meget langt fra matriklen eller stiller meget specifikke krav til levestedet, som ikke er opfyldt her.

Natlyssværmer er en art, der er indvandret til Danmark fra syd, første fund i landet er fra 2005. Efter de første fund på Lolland-Falster har den nu bredt sig, så den findes udbredt også på Sjælland og Fyn. Det første fund i Odsherred Kommune blev gjort i 2022 på Vej 6 i Jyderup Lyng cirka 7 km nordøst for projektområdet, det drejede sig om en voksen, der blev fundet ved lyslokning efter natsommerfugle. I 2024 blev der fundet larver i Asnæs og Højby. Arten er fortsat under udbredelse og forventes at tiltage i hyppighed i de kommende år. Den yngler oftest på varme, tørre steder, men kan også leve på mere fugtige lokaliteter. Det kan ikke udelukkes, at den har ynglefremkomster nær projektområdet, men kommunen vurderer, at projektet ikke vil kunne forringe området som levested for arten.

Flagermus yngler og raster i gamle træer med hulheder eller i bygninger, hvor der er adgangshuller. Nogle arter bruger kun bygninger, nogle kun træer og nogle kan benytte begge dele. Mange arter overvintrer i bygninger, miner eller brønde, hvor der er frostfrit om vinteren fx i udhuse, hvor der er en varmekilde fx et gammelt fyr eller bygninger, som er sammenbygget med beboelse. Her kan de gemme sig i isoleringen og derved være næsten umulige at se, når de er i dvale. Da der i forbindelse med projektet ikke fældes gamle træer med hulheder eller nedrives bygninger, vurderer kommunen, at det kan udelukkes, at projektet vil påvirke flagermus negativt.

Spidssnudet frø og stor vandsalamander findes i alle dele af kommunen på egnede lokaliteter. De to paddearter yngler begge i søer og vandhuller, og vandkvaliteten er af stor betydning for udviklingen af ynglen. Uden for yngletiden har padderne rasteområde på land omkring vandhullerne, spidssnudet frø kan også overvintrere i strømmende vand.



Kort der viser afstand til nærmeste registrerede bilag IV-arter.

Det kan udelukkes, at spidssnudet frø og stor vandsalamander ville kunne anvende projektområdet som en del af et rasteområde, men der er ikke kendte eller potentielle ynglesteder i umiddelbar nærhed af projektområdet. Spidssnudet frø yngler knap 600 meter sydøst for projektområdet dvs. i en afstand, der er lige inden for den normale vandringsafstand mellem yngleområder og rasteområder. Hovedparten af spidssnudet frø vil sprede sig mellem 100 og 700 meter fra ynglehullerne, nogle kan dog flytte sig op til 1-2 km især hvis de ikke støder på et velegnet sommerhabitat. Stor vandsalamander yngler også knap 600 meter sydøst for projektområdet dvs. i en afstand, der er større end den normale vandringsafstand mellem yngleområder og rasteområder. Stor vandsalamander bruger fortrinsvis arealer inden for ca. 250 meter fra yngledammen, men kan bevæge sig betydeligt længere væk.

Kommune vurderer derfor, at projektområdet kun sjældent vil blive besøgt af vandrende eksemplarer af de to arter. Det kan derfor ikke udgøre et egentligt rasteområde, hvorfor kommunen vurderer, at der ikke vil kunne ske en påvirkning af levesteder for de to arter.

Markfirben findes i alle dele af kommunen på egnede lokaliteter som fx overdrev og kystskrænter. Markfirben lever på lysåbne arealer med lav vegetation, men har også behov for områder med højere vegetation til skjul. De yngler i løs jord/sand på de lysåbne arealer.

Markfirben har en kendt forekomst ca. 700 meter nordøst for projektet og arten er desuden fundet i 2025 i sommerhusområdet 250 meter vest for projektområdet. Ca. 300 meter mod sydøst og der desuden et potentielt levested for arten på de beskyttede overdrev. Det kan ikke udelukkes, at strejfende individer herfra kan forekomme på matriklen. Da det nye anneks skal ligge på et område der udgøres af have og kortklippet græs er området ikke et potentielt levested for markfirben og kommunen vurderer at projektområdet derved ikke udgør et egentligt rasteområde for arten.

Kommunen vurderer derfor, at matriklen ikke er levested for markfirben.

Samlet konklusion

Samlet set vurderer kommunen derfor, at det kan udelukkes, at projektet vil kunne ødelægge plantearter omfattet af habitatdirektivets bilag IV eller skade levesteder for dyrearter omfattet af samme.

Kommunen vurderer på denne baggrund at der kan dispenseres til det ansøgte.

Bilag 3. Klagevejledning

Hvis du ønsker at klage over denne afgørelse, kan du klage til Miljø- og Fødevareklagenævnet. Du klager via Klageportalen, som du finder på www.borger.dk og www.virk.dk. Du logger på www.borger.dk eller www.virk.dk, ligesom du plejer, typisk med NEM-ID. Klagen sendes gennem Klageportalen til Odsherred Kommune, der har truffet afgørelsen.

Klagefristen er 4 uger fra den dato, som afgørelsen er meddelt. Er afgørelsen offentligt bekendtgjort, regnes klagefristen dog altid fra bekendtgørelsen. Hvis klagefristen udløber på en lørdag eller helligdag, forlænges fristen til den følgende hverdag.

En klage er indgivet, når den er tilgængelig for Odsherred Kommune i Klageportalen. Privatpersoner skal ved klage betale et gebyr på 900 kr. Virksomheder og organisationer skal betale et gebyr på 1.800 kr. Klagegebyr opkræves af Nævnenes Hus. Betaling af klagegebyr sker ved elektronisk overførsel eller ved giroindbetaling. Gebyr skal indbetales inden for en fastsat frist. Hvis gebyret ikke indbetales inden udløbet af fristen, afvises klagen.

Hvis du ikke kan bruge Klageportalen på grund af eksempelvis handicap, sprogvanskeligheder, problemer med digitale medier, psykiske lidelser eller fordi du er socialt udsat, så kan du sende en anmodning om fritagelse for brug af Klageportalen til Nævnenes Hus, Toldboden 2, 8800 Viborg eller som mail til nh@naevneneshus.dk. I din anmodning til nævnet skal du oplyse hvis du allerede er fritaget fra at bruge Digital Post af kommunen. Når du ansøger om at blive fritaget for brug af klageportalen, er det vigtigt, at du giver Odsherred kommune besked om det.

Klageberettigede:

- Adressaten for afgørelsen
- Ejeren af den ejendom, som afgørelsen vedrører
- Offentlige myndigheder
- Lokale foreninger og organisationer, som har en væsentlig interesse i afgørelsen
- Landsdækkende foreninger og organisationer, hvis hovedformål er beskyttelse af natur og miljø
- Landsdækkende foreninger og organisationer, som efter deres formål varetager væsentlige rekreative interesser, når afgørelsen berører sådanne interesser.