



23. september 2024

VVM-screeningsafgørelse - ikke VVM-pligt

Odsherred Kommune har den 19. marts 2024 modtaget VVM-ansøgning vedrørende etablering af et nyt kemihus på den miljøgodkendte virksomhed Fårevejle Genbrugsstation, Storøvej 2, 4540 Fårevejle. Virksomheden er beliggende på matr.nr. 140cu, Lammefjorden, Fårevejle.

Afgørelse

Odsherred Kommune har på baggrund af screeningen af 19. marts 2024 vurderet, at projektet ikke vil kunne påvirke miljøet væsentligt, og at det derfor ikke er omfattet af krav om miljøvurdering (ikke VVM-pligtigt).

Afgørelsen er truffet efter Miljøvurderingslovens § 21.

Screeningen fremgår af vedlagte bilag 1 – VVM-ansøgning, som har været sendt i høring hos berørte myndigheder, jf. § 35 stk. 1 nr. 1. De berørte myndigheder er: Vand-, Natur-, Trafik-, Plan-, Miljø- og Byggesagsteam i Odsherred Kommune.

Begrundelse for afgørelsen

På baggrund af projektets art, dimensioner og placering vurderer Odsherred Kommune, at projektet ikke vil kunne få væsentlig indvirkning på miljøet. Projektet skal derfor ikke miljøvurderes.

I vurderingen er der lagt vægt på:

- At projektet er placeret i et erhvervsområde, hvor der må etableres industrivirksomhed.
- At projektet er placeret på en allerede miljøgodkendt og VVM-screenet virksomhed.
- At projektet ikke påvirker Natura 2000-områder.
- At projektet ikke i væsentlig grad indvirker på omgivelser og miljø.
- At projektet er af begrænset og lokal art.

Virksomheden ligger på den inddæmmede del af Lammefjorden. Generelt er de dybereliggende grundvandsmagasiner på Lammefjorden velbeskyttede pga. et opadrettet vandtryk, som beskytter mod nedsivning, dvs. at der ikke sker grundvandsdannelse. Virksomheden ligger inden for den sydlige del af indvindingsoplandet til Asnæs Vandværk. Vandværket indvinder fra et dybereliggende sandmagasin. Grundvandsmagasinet er velbeskyttet – med mere end 15 m moræneler og et spændt magasin. Selve vandværksboringerne ligger i en afstand af mere end 1 km fra virksomheden. Der ligger ingen private drikkevandsboringer inden for en afstand af 500 m.

Der er ingen oplysninger om dybden til det terrænnære grundvandsmagasin, men kommunen vurderer, at projektet ikke vil udgøre en risiko for forurening af grundvandet pga. de skærpede vilkår, der vil blive stillet krav om, for at undgå nedsivning af forurening ved spild/lækage. Samtidig vurderer kommunen at det dybereliggende grundvandsmagasin er velbeskyttet ud fra de geologiske og hydrogeologiske forhold.

Ved vurderingen har Odsherred Kommune taget hensyn til kriterierne i Miljøvurderingslovens bilag 6.

Screeningsafgørelsen er ikke en tilladelse, men alene en afgørelse om, at projektet ikke skal miljøvurderes. Hvis projektet ændres, er ansøger forpligtet til at ansøge igen, så det kan afgøres, om ændringen er omfattet af krav om miljøvurdering (VVM-pligtigt).

Afgørelsen bortfalder, hvis den ikke er udnyttet inden 3 år efter, at den er meddelt, eller ikke har været udnyttet i 3 på hinanden følgende år, jf. Miljøvurderingslovens § 39.

Projektet må ikke realiseres, før klagefristen for denne afgørelse - og eventuelle øvrige afgørelser efter Byggeloven eller Miljøbeskyttelsesloven - er udløbet.

Sagens oplysninger

Fårevejle Genbrugsstation har ansøgt om tilladelse til at etablere et nyt kemihus på ejendommen Storøvej 2, 4540 Fårevejle.

I forbindelse med renovering af Fårevejle Genbrugsstation skal det eksisterende kemihus på ca. 90 m² for indlevering af farligt affald nedrives og erstattes med et nyt og mere moderne kemihus på ca. 198 m².

Den eksisterende vaskeplads, placeret umiddelbart ved eksisterende kemihus' nordøstlige gavl, bevares. Vaskepladsens afløb er tilkoblet en olieudskiller, som bibeholdes.

Genbrugsstationen er omfattet af punkt K211 på listen over godkendelsespligtige virksomheder (bekendtgørelse nr. 1640 af 13. december 2006):

Genbrugspladser, der modtager affald fra private og lignende affald fra erhvervsvirksomheder, jf. punkterne R12 og R13 i Bilag 6 B, og D14 og D15 i bilag 6 A til affaldsbekendtgørelsen³⁾ med en kapacitet for tilførsel af affald på 30 tons pr. dag eller derover eller med mere end 4 containere med et samlet volumen på mindst 30 m³.

Screenet projekt

Screeningen er gennemført med udgangspunkt i det projekt, som er beskrevet i ansøgningen og på baggrund af de miljømæssige forudsætninger, som er gældende på screeningstidspunktet.

Vurdering af bilag IV og Natura 2000

I forbindelse med miljøgodkendelsen vurderer kommunen her forhold, der knytter sig til bilag IV-arter og Natura 2000 i forbindelse med etablering af et nyt kemihus på den allerede miljøgodkendte virksomhed, Fårevejle Genbrugstation, matrikel 140cu, Storøvej 2, 4540 Fårevejle. Det nye kemihus placeres samme sted som det nuværende (gul markering på kort nedenfor).



Det meste af matrikel 140cu er på nuværende tidspunkt belagt med fliser. Ejendommen indeholder ikke væsentlige naturværdier.

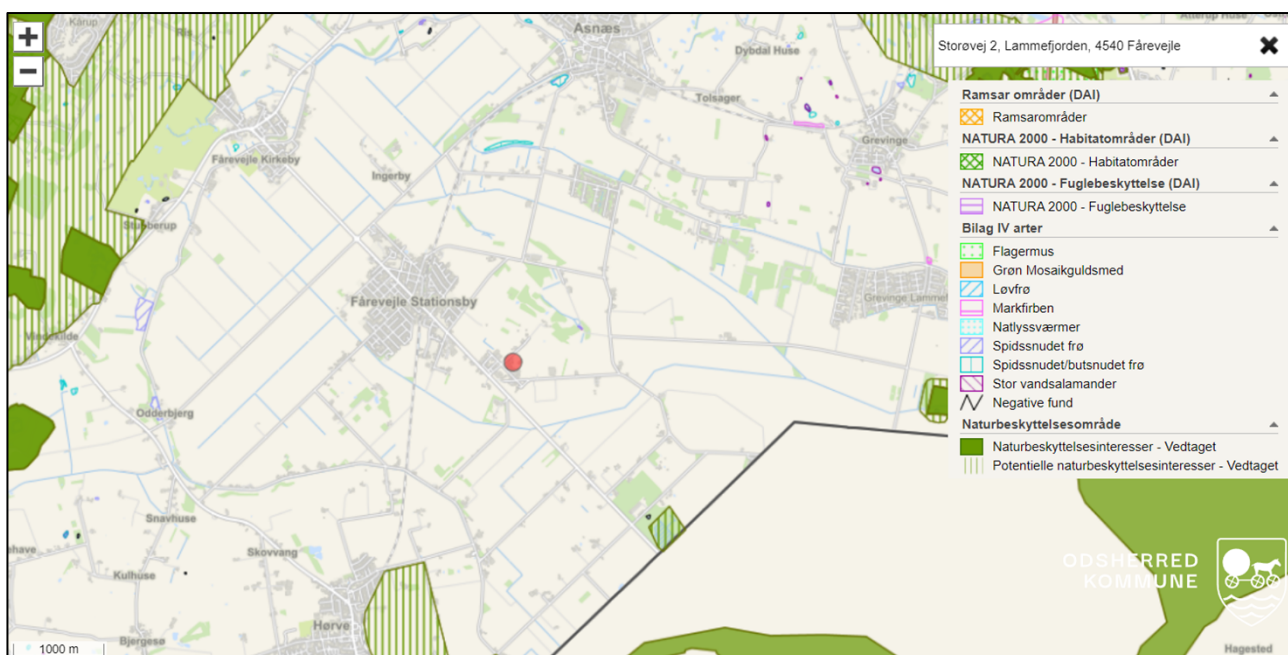

Natura 2000 (habitatområder og fuglebeskyttelsesområder) samt Ramsar-områder

Matriklen er ikke omfattet af internationale naturbeskyttelsesområder. Nærmeste del af habitatområde 135, Ramsarområde 18 og fuglebeskyttelsesområde 94 er beliggende 5 km derfra. De tre udpegninger er næsten helt sammenfaldende. Nærmeste del er habitatområde 135, som er beliggende mere end 5 km fra projektet.

Udpegningsgrundlaget for habitatområdet er:

2130	Grå/grøn klit*	
2140	Klithede*	
2190	Klitlavning	
2250	Enebærklit*	
3130	Søbred med småurter	
3140	Kransnålalge-sø	
3150	Næringsrig sø	
3260	Vandløb	
4030	Tør hede	
6120	Tørt kalksandsoverdrev*	
6210	Kalkoverdrev*	
6230	Surt overdrev*	
6410	Tidvis våd eng	
7140	Hængesæk	
7150	Tørvelavning	
7230	Rigkær	
9130	Bøg på muld	
9160	Ege-blandskov	
91D0	Skovbevokset tørvemose*	
91E0	Elle- og askeskov*	

H135 Sejerø Bugt og Saltbæk Vig		
Kode	Udpegningsgrundlag	Forventes udtaget
1013	Kildevældsvindelsnegl	
1014	Skæv vindelsnegl	
1016	Sumpvindelsnegl	
1103	Stavsild	
1166	Stor vandsalamander	
1188	Klokkefrø	
1355	Odde	
1419	Enkelt månerude	
1903	Mygblomst	
1110	Sandbanke	
1140	Vadeflade	
1150	Lagune*	
1160	Bugt	
1170	Rev	
1210	Strandvold med enårige planter	
1220	Strandvold med flerårige planter	
1230	Kystklint/klippe	
1310	Enårig strandengsvegetation	
1330	Strandeng	
2110	Forklit	
2120	Hvid klit	

På grund af afstanden og projektets begrænsede karakter vurderer Odsherred Kommune, at det kan udelukkes, at der kan ske en påvirkning af habitatnaturtyperne eller andre mere fjerntliggende områder med kortlagte forekomster af habitatnatur.

Der er ikke kortlagt levesteder for arter på udpegningsgrundlaget for habitatområdet nær projektområdet, og Odsherred Kommune vurderer at påvirkning af arter på udpegningsgrundlaget eller disses levesteder kan udelukkes.

Udpegningsgrundlaget for fuglebeskyttelsesområdet er:

F94 Sejerø Bugt og Neksø				
Arter	Yngle-/Trækfugl	Artikel 4	kriterie	Forventes udtaget
Klyde	Y/T	stk. 1	F1, F2	
Dværgerterne	Y	stk. 1	F1	
Engsnarre	Y	stk. 1		X
Havterne	Y	stk. 1	F1	
Rødrygget tornskade	Y	stk. 1	F1	
Rørhøg	Y	stk. 1	F1	
Splitterne	Y	stk. 1	F1	
Bjergand	T	stk. 2	F3	
Edderfugl	T	stk. 2	F3	
Fløjlsand	T	stk. 2	F3	
Gråstrubet lappedykker	T	stk. 2	F3, F4	
Sortand	T	stk. 2	F3	

Ingen af arterne har yngleområder eller rasteområder nær matriklen og påvirkning af udpegningsgrundlaget for fuglebeskyttelsesområdet kan således udelukkes.

Bilag IV-arter

I Odsherred Kommune findes følgende arter omfattet af habitatdirektivets bilag IV:

Ni arter af flagermus (brun langøre, brunflagermus, dværgflagermus, frynseflagermus, pipistrelflagermus, skimmelflagermus, sydflagermus, trolldflagermus og vandflagermus), Markfirben, tre paddearter (spidssnudet frø, stor vandsalamander og løvfrø (den sidste indført i nyere tid)), Grøn mosaikguldsmed, Natlyssværmer, Mygblomst.

Odsherred Kommune vurderer, at det umiddelbart kan udelukkes, at matriklen kan være levested for mygblomst, natlyssværmer, grøn mosaikguldsmed og løvfrø, da disse arter enten kun er fundet meget langt fra matriklen og/eller stiller specifikke krav til levestedet, som ikke er opfyldt her.

Det kan ikke udelukkes, at spidssnudet frø og stor vandsalamander ville kunne anvende matriklen som en del af et rasteområde, men da matriklen i høj grad er tør og befæstet, er det tvivlsomt. Spidssnudet frø yngler cirka 650 meter nordøst for matriklen dvs. i en afstand, der større end den normale vandringsafstand mellem yngleområder og rasteområder. Stor vandsalamander yngler også cirka 650 meter nordøst for matriklen dvs. i en afstand, der større end den normale vandringsafstand mellem yngleområder og rasteområder.

Odsherred Kommune vurderer derfor, at grunden kun sjældent vil blive besøgt af vandrende eksemplarer af de to arter. Den kan derfor ikke udgøre et egentligt rasteområde, derfor vurderer kommunen, at der ikke vil kunne ske en påvirkning af levesteder for de to arter.

Markfirben har en kendt forekomst 5 km fra projektet. Det kan ikke udelukkes, at strejfende individer kan forekomme på volden nordvest for det ansøgte, men i så fald vil de ikke påvirkes af projektet. Det, at matriklen er befæstet og i høj grad benyttet gør at området ikke er potentielt levested for markfirben. Der er heller ikke områder med bar, løs jord eller bart sand til æglægning i nærheden af det ansøgte. Odsherred Kommune vurderer derfor, at matriklen ikke er levested for markfirben.

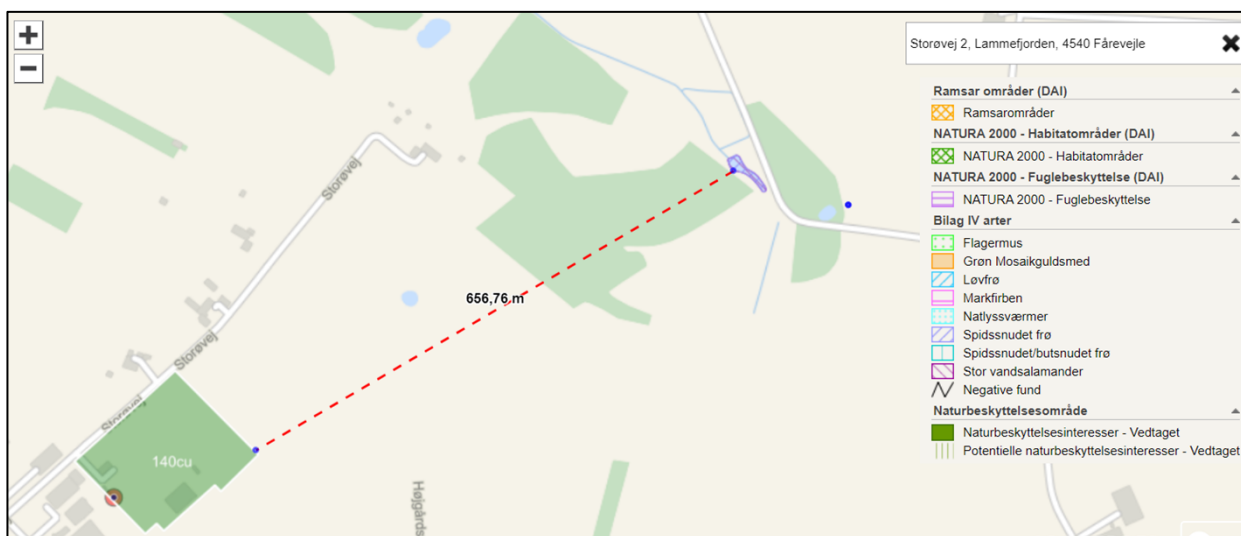

Afstanden fra matriklen til nærmeste kendte forekomster af arter omfattet af habitatdirektivets bilag IV.

Samlet konklusion

Samlet set vurderer Odsherred Kommune derfor, at det ansøgte projekt ikke vil påvirke yngle- eller rastesteder for arter omfattet af habitatdirektivets bilag IV eller arter eller naturtyper på udpegelsesgrundlaget for Natura 2000 områder.

Offentliggørelse

Afgørelsen offentliggøres den 23. september 2024 på Odsherred Kommunes hjemmeside.

Klagevejledning

Afgørelser efter § 21 kan, for så vidt angår retlige spørgsmål, påklages til Miljø- og Fødevareklagenævnet.

Afgørelsen kan påklages til Miljø- og Fødevareklagenævnet af enhver med retlig interesse i sagens udfald samt af landsdækkende foreninger og organisationer, der som hovedformål har beskyttelsen af natur og miljø eller varetagelsen af væsentlige brugerinteresser inden for arealanvendelsen og har vedtægter eller love, som dokumenterer deres formål, og som repræsenterer mindst 100 medlemmer, jf. miljøvurderingslovens § 50.

Du klager via Klageportalen, som du finder et link til på forsiden af www.naevneneshus.dk. Klageportalen ligger også på www.borger.dk. Klagen sendes gennem Klageportalen til Odsherred Kommune, der har truffet afgørelsen.

Klagefristen er 4 uger fra den dato, som afgørelsen er meddelt. Er afgørelsen offentligt bekendtgjort, regnes klagefristen dog altid fra bekendtgørelsen. Hvis klagefristen udløber på en lørdag eller helligdag, forlænges fristen til den følgende hverdag.

En klage er indgivet, når den er tilgængelig for Odsherred Kommune i Klageportalen.

Miljø- og Fødevareklagenævnet skal som udgangspunkt afvise en klage, der kommer uden om Klageportalen, hvis der ikke er særlige grunde til det. Hvis du ønsker at blive fritaget for at bruge klageportalen, skal du sende en begrundet anmodning til Miljø- og Fødevareklagenævnet. Nævnet afgør herefter, om du kan fritages for at bruge klageportalen.

Betingelser, mens en klage behandles

Klage over afgørelsen har ikke opsættende virkning, medmindre Miljø- og Fødevareklagenævnet bestemmer noget andet. Hvis nævnet tillægger en klage opsættende virkning, skal du afvente nævnets afgørelse, før det ansøgte projekt kan gennemføres, og nævnet kan i den forbindelse påbyde påbegyndte bygge- og anlægsarbejder standset.

Søgsmål

Hvis du ønsker at indbringe kommunens afgørelser for domstolene, skal sagsanlæg ske inden 6 måneder fra offentliggørelsen.

Hvis du har spørgsmål, er du velkommen til at kontakte mig.

Venlig hilsen

Tilde Kristiansen
Miljøsagsbehandler

Bilag

VVM-Ansøgning.

Kopi er sendt til:

- Naturstyrelsen (driftsenhed): nst@nst.dk
- Miljøstyrelsen: mst@mst.dk
- Danmarks Naturfredningsforening: dn@dn.dk og odsherred@dn.dk
- Dansk Ornitologisk Forening: natur@dof.dk
- Danmarks Sportsfiskerforbund: post@sportsfiskerforbundet.dk
- Styrelsen for Patientsikkerhed: stps@stps.dk
- Forbrugerrådet, Fiolstræde 17: fbr@fbr.dk
- Fredningsnævnet for Vestsjælland: vestsjaelland@fredningsnaevn.dk
- Museum Vestsjælland: plan@vestmuseum.dk
- Friluftsrådet: fr@friluftsradet.dk og kreds14@friluftsradet.dk
- Slots- og Kulturstyrelsen: fortidsminder@slks.dk
- Miljøforeningen Ren Nekselø Bugt: kimejler@post7.tele.dk og info@rennekselobugt.dk
- Everborg Nordic ApS, Højgårdsvænget 1a: info@vars.dk
- Stål og Teknik A/S, Højgårdsvvej 5: kontakt@st-tek.dk
- Odsherred Forsyning: info@odsherredforsyning.dk
- Vig og omegn Natur og Miljøforening: franssonmaria@hotmail.com

ⁱ Bekendtgørelse af lov nr. 4 af 3. januar 2023 om miljøvurdering af planer og programmer og af konkrete projekter.